MAXIMA

Em vez de desejar ser forte, o homem deve desejar ser justo.

J. B. Say

EDIÇÃO DOMINICAL — 2 SEÇÕES — 24 PAGINAS — 40 Centavos

Diario Carioca

Fundador: J. E. DE MACEDO SOARES

DOMINGO 22 AGOSTO 1943

ANO XVI — RIO DE JANEIRO — Diretor: HORACIO DE CARVALHO JUNIOR — PRAÇA TIRADENTES N.º 77 — N. 4 658

BIBLIOTHECA NACIONAL — RIO DE JANEIRO — CONT. LEGAL — 4.ª SECÇÃO

A MAIOR DERROTA DO Reich Em Toda a Guerra

Os Alemães Perderam Um Milhão De Homens Em Seis Semanas De Luta

COMPLETADO VIRTUALMENTE O CERCO DE KHARKOV — ALGUMAS DAS BAIXAS NAZISTAS: 300 MIL MORTOS, 25 MIL PRISIONEIROS, 4.600 AVIÕES, 6.400 TANQUES, 3.800 CANHÕES E MAIS DE 20 CAMINHÕES

MOSCOU, 22, domingo — (U. P.) — Hoje foi completado virtualmente pelas forças sovieticas o cerco de Kharkov. Nos meios oficiais desta capital anunciou-se a mais desastrosa derrota de Hitler desde o inicio da guerra, ao ser revelado que a Wehrmacht perdeu um milhão de homens durante as seis primeiras semanas da campanha que atualmente se desenvolve na frente oriental.

KHARKOV, UMA NOVA STALINGRADO

As forças russas estreitaram a via de escape dos fascistas alemães na direção do sudeste de Kharkov, reduzindo-a a um corredor de apenas 18 quilometros de largura, depois da captura de varias cidades. Com essa operação ameaça converter aquela vasta região industrial num novo "Stalingrado" dos exércitos alemães. As informações oficiais referem-se a outras ações nos setores de Briansk, onde as batalhas foram perdendo a sua intensidade até se transformarem em atividades de carater local.

300 MIL MORTOS E 25 MIL PRISIONEIROS

As perdas alemãs de um milhão de homens foram anunciadas pelo serviço de informação russo num comunicado especial. São incluidos neste total 300 mil mortos e 25 mil prisioneiros. Os meios militares opinam que a cifra refere-se não só ás frentes principais de Orel, Belgorod, Briansk e Kharkov, mas tambem ás secundarias, como a do oeste de Rostov.

E' interessante recordar que os alemães iniciaram a sua ofensiva de cinco de julho com um duplo ataque a leste das frentes de Orel e Belgorod. Os observadores acreditam que a maior parte das baixas foram causadas naquelas desafortunadas operações e na atual ofensiva russa da zona de Kharkov. Numa semana de avanços lentos, partindo de Orel e Belgorod, os fascistas alemães sofreram tantas baixas que foram obrigados a bater em retirada.

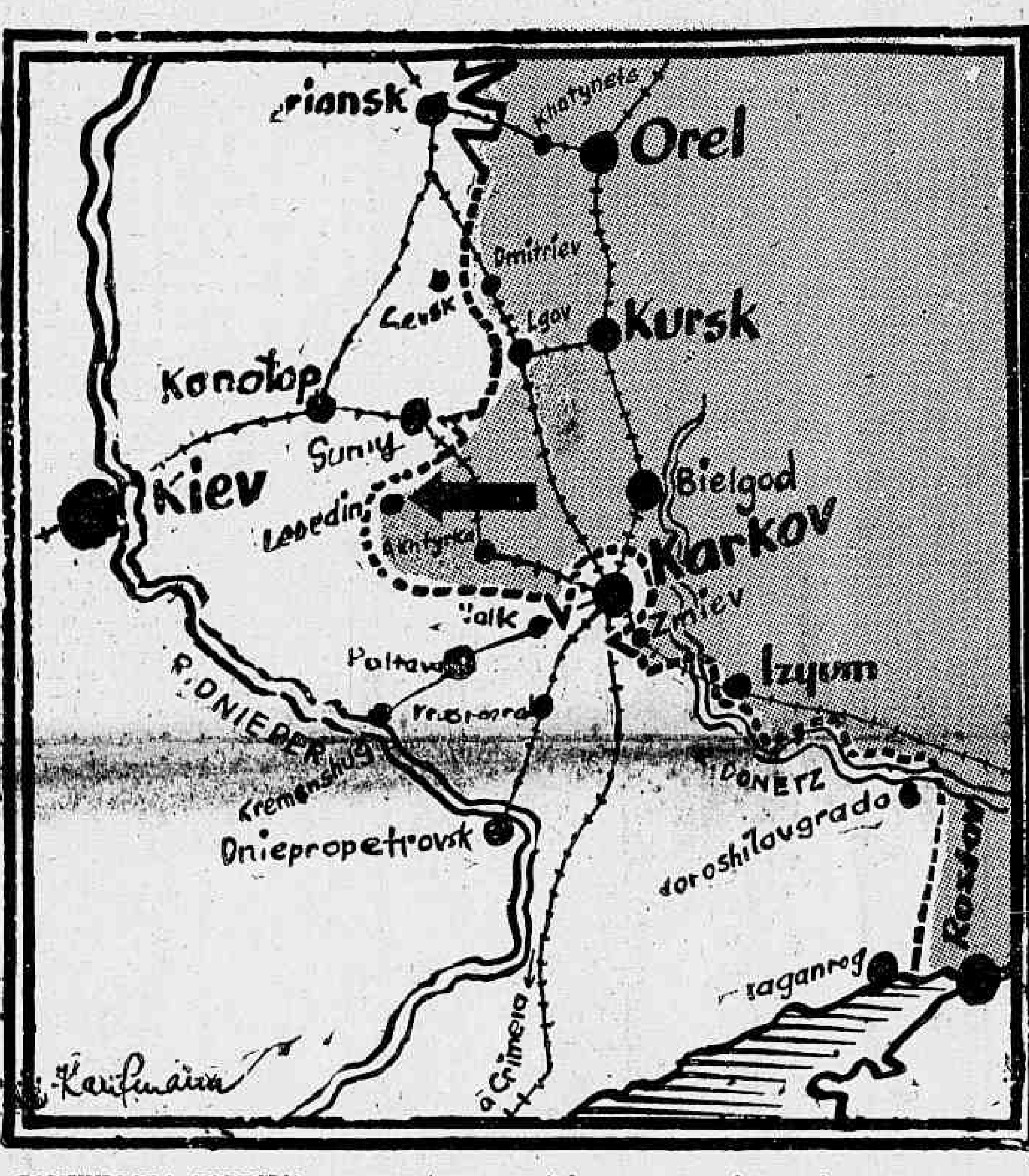

COMUNICADO ESPECIAL RUSSO

E' o seguinte o texto do comunicado especial:

Durante a ofensiva de verão, entre 6 de julho e 20 de agosto, nossas tropas, em todos os setores da Frente russo-alemã, destruiram 4.800 aviões, 6.400 tanques, 3.500 canhões e mais de 20.000 caminhões inimigos.

"Somente em mortos, o inimigo perdeu mais de 300.000 oficiais e soldados. Levando em consideração que o numero de feridos no exército alemão excede de 2 ou 2 e meio o numero de mortos, pode ser calculado que as baixas inimigas em mortos e feridos, nesse periodo, foram de cerca de um milhão de oficiais e soldados.

Durante o mesmo periodo, nossas tropas capturaram 857 tanques, 1274 canhões de diversos calibres, inclusive canhões automaticos, 3429 metralhadoras e 4230 caminhões.

"O numero de prisioneiros foi de 25600."

A OESTE DE VOROSHILOVGRAD

MOSCOU, 21 (R.) — Voroshilovgrad, num tributario do Donetz, está a 90 milhas norte de Rostov.

A frase "ao sudoeste de Voroshilovgrad" usada no comunicado russo, desta noite, indica a area do rio Mius, onde os alemães disseram, nos ultimos dois dias, terem se dado fortes ataques russos.

CONTRA O ESTREITO CORREDOR DE KHARKOV

MOSCOU, 21 (Por Henry Shapiro, da U. P.) — As tropas russas, precedidas por numerosos agrupamentos de tanques, se apoderaram hoje de varios pontos fortificados, na principal linha de defesa nazista, ao sul de Kharkov, e acometeram intensamente contra o estreito corredor de escape dos invasores, com um violento bombardeio de artilharia e aereo.

Os despachos da frente dizem que as novas ações situaram as forças russas a 20 quilometros do entroncamento ferroviario de Merafa, a 16 quilometros ao sul de Kharkov, ameaçando cortar o transito das duas unicas estradas de ferro que parte da ex-capital da Ucrania.

O COMUNICADO RUSSO

MOSCOU, 22 — Domingo — (U. P.) — Diz o seguinte o comunicado, hoje expedido pelo alto comando russo:

"Durante o dia 21 de agosto, as tropas russas em operações no setor de Kharkov continuaram prosseguindo em sua ofensiva, que trouxe como resultado a captura de varias localidades habitadas.

No setor de Bryansk e sudoeste de Spas Demiansk, as tropas russas se empenharam em batalhas pela posse de melhores posições.

Na bacia do Donetz, a sudoeste de Voroshilovgrad, as tropas russas travaram com exito sucessivas batalhas de importancia local.

No dia 20 de agosto, em todas as frentes, foram destruidos 129 tanques germanicos e abatidos, em combates aereos

A Mensagem de Eden ao Brasil

POR motivo da comemoração do primeiro aniversario da entrada do Brasil na guerra, o ministro do Exterior da Inglaterra, sr. Anthony Eden, enviou, por intermedio do embaixador Sir Noel Charles, a seguinte mensagem ao chanceler Osvaldo Aranha:

Anthony Eden

"Do solo do hemisferio ocidental, envio-vos minhas cordiais saudações no primeiro aniversario da entrada do Brasil na guerra. Durante o ano passado, as Nações unidas fizeram um grande progresso em direção á vitoria que libertará o mundo do dominio da tirania e do medo. O Brasil está contribuindo para apressar o dia do golpe final, por sua ativa participação na batalha do Atlantico e por colocar seus vastos recursos materiais á disposição do esforço de guerra das Nações Unidas. Espero com confiança o dia em que a paz coroará os ideais pelos quais ambas as nossas nações vêm dedicando suas energias. — Quebec, 21 de agosto de 1943."

Transmitindo a mensagem do ministro das Relações Exteriores da Inglaterra, o embaixador de Sua Majestade Britanica no Brasil, Sir Noel Charles, dirigiu a seguinte carta ao chanceler Osvaldo Aranha:

"Meu caro ministro. Tenho grande prazer em transmitir-vos uma mensagem que acabo de receber de Mr. Eden, no Canadá, por ocasião do aniversario da entrada do Brasil na guerra.

Já vos transmiti minhas congratulações pessoais e humildes pela grande e generosa contribuição do Brasil para a vitoria comum.

Vosso, muito sinceramente, a) Noel Charles."

A CONFERENCIA DE QUEBEC

Chega Hoje ao Conclave o Secretario da Guerra Dos Estados Unidos

COGITA-SE DE NOVOS AUXILIOS Á RUSSIA

Henry Stimson

QUEBEC, 21 (U. P.) — Urgente — Informa-se oficialmente que o secretario da Guerra, sr. Henry Stimson, chegará amanhã a esta cidade afim de tomar parte nas importantes conferencias militares e politicas inter-aliadas. Tambem é esperado o representante chinês sr. T. V. Soong.

A CHEGADA DO MINISTRO DA CHINA

QUEBEC, 21 (R.) — Deve chegar breve a esta cidade, o ministro das Relações Exteriores da Republica chinesa, sr. T. V. Soong.

OS OBJETIVOS DA CONFERENCIA

QUEBEC, 21 (De Robert Vivian, correspondente especial da Reuters) — Foi concluido um largo planejamento militar na conferencia de Quebec. Consta que se efetuaram arranjos para um consideravel aumento no auxilio de arrendamentos e emprestimos á Russia, juntamente com movimentos de ofensiva tendentes a retirar forças alemãs da frente oriental.

A Russia obterá novos e maiores suprimentos, através da redação do terceiro protocolo, que talvez seja assinado em Londres dentro em breve, pela Grã-Bretanha, Estados Unidos e Canada.

O diretor da Distribuição de Munições, sr. Harry Hopkins, e o Coordenador do Arrendamento e Emprestimo, sr. Averell Harriman, ao que se informa, teriam passado a maior parte do seu tempo trabalhando nessas questões.

De acordo com circulos militares autorizados, as decisões alcançadas são:

Primeira — Um plano para atender á insistente exigencia russa em prol de uma ofensiva bastante seria, a ponto de enfraquecer a capacidade alemã de manter as suas linhas na frente oriental.

Segunda — Intensificação dos ataques por terra, mar e ar, num esforço para embaraçar o Eixo em todas as frentes.

Terceira — Maior auxilio á China, tanto em homens como em material.

Restam ainda a ser solucionadas algumas questões politicas que se apresentam aos srs. Roosevelt e Churchill. Os problemas que constaram da agenda do presidente americano e do "premier" britanico teriam sido os seguintes:

OS OBJETIVOS DO CONCLAVE

Primeiro — Obter uma base de ação, que agrade á Russia e a outras nações unidas, quando ao tratamento dos inimigos derrotados, inclusive o estabelecimento de governos.

Segundo — A criação de uma situação diplomatica para o Comité Francês de Libertação Nacional, que seja aceitavel pelo menos para os Estados Unidos e a Grã-Bretanha.

Julga-se tambem que os srs. Churchill e Roosevelt teriam discutido igualmente um esclarecimento mais detalhado e uma ampliação dos objetivos de paz encerrados na Carta do Atlantico. Aliás, acredita-se que o sr. Roosevelt aborde o tema no discurso que deverá pronunciar em Ottawa, na quarta-feira.

"SÃO PAULO"
Companhia Nacional de Seguros de Vida
Sucursal no Rio de Janeiro: — AV. RIO BRANCO, 114.º-6.º
DIRETORES
Dr. José Maria Whitaker
Dr. Erasmo Teixeira de Assumpção
Dr. J. C. de Macedo Soares
1018

BERLIM ESPERA

A Invasão a Qualquer Momento

Os Alemães Consideram Quasi Certo o Assalto Pela Mancha — Alexander Seria o Comandante Em Chefe do Ataque — Ao Mesmo Tempo, a Esquadra e a Aviação Aliadas Pulverizam as Resistencias do Sul da Italia

De Londres, Robert Petty, da "Reuters", escreve: — As tropas alemãs estão alertas, esta noite, guarnecendo todas as costas da Europa ocupada. Isto foi anunciado, hoje, pela radio alemã, pouco depois de ter sido anunciado em Quebec que os planos aliados para novas ofensivas tinham sido completados.

INVASÃO A QUALQUER MOMENTO

O comentarista da radio alemã, Fritz Soucke, diz:

"Temos de contar com uma tentativa de invasão em qualquer ponto das costas européias. "A Muralha do Atlantico" está preparada, e todo o litoral guarnecido por soldados alemães. Esperemos com calma".

TANQUES DESEMBARCAM EM RHODES

A imprensa alemã publica, hoje, fotografias de tanques alemães pesados, sendo desembarcados na ilha italiana de Rhodes, no Dedecaneso.

PARA ATENDER AO PEDIDO RUSSO

Anuncia-se de Quebec que, segundo circulos autorizados, entre as amplas decisões militares tomadas durante as conversações dos srs. Churchill e Roosevelt, figura o plano para atender ao pedido russo de ofensiva, capaz de debilitar a pressão alemã na frente oriental. Enquanto isso, os assaltos contra a Europa aumentam de furia.

PARALISANDO TODAS AS COMUNICÕES NO SUL DA ITALIA

Poderosas formações aereas aliadas continuam atacando as comunicações italianas, com a finalidade de paralizar a circulação.

MOVIMENTA-SE A' VONTADE A ESQUADRA NORTE-AMERICANA

DO QUARTEL GENERAL ALIADO NO NORTE DA AFRICA, 21 — (Relman Morin, da Associated Press diz: Formações de bombardeio aereo dos aliados estão escolhendo objetivos em terra, na parte inferior da "bota italiana", enquanto a esquadra norte-americana se movimenta á vontade, ao longo da costa do sul e oeste da Italia, escolhendo como quiser onde deve atacar.

OFENSIVA AEREA DIA E NOITE

Ao que se sabe, oficiosamente, nesta Q. G., estão sendo constantemente atacadas, dia e noite, as vias ferreas que correm ao longo da costa ocidental da peninsula, concentrando-se o fogo ofensivo contra a região de Napoles.

AS MESMAS QUE ABRIRAM CAMINHO NA SICILIA

As forças aereas do marechal do ar Tedder — que forçaram a rendição de Pantelaria e despedaçaram as comunicações da Sicilia, ainda antes da invasão, — estão castigando as linhas vitais que ligam o norte e o sul da Italia, em torno de Napoles.

TAMBEM SOBRE A SARDENHA

Numa outra ação de relevancia, os "Warwanks", enfrentando a aviação inimiga, bombardearam as imediações de Monserrato, que dispõe de um dos poucos aerodromos da Sardenha.

(E a U. P. acrescenta:

Simultaneamente, os navios de guerra norte-americanos voltaram a canhonear as estradas da costa no golfo de Gidia, enquanto navios britanicos afundaram varias lanchas de desembarque do Eixo, em frente de Scalea, a uns 175 quilometros de Napoles. No curso dessas operações, foram abatidos 14 caças do Eixo. As esquadrilhas aereas aliadas bombardearam intensamente três objetivos ferroviarios na zona de Napoles, e por sua vez efetuaram reconhecimentos no extremo mais meri-

(Conclue na 22ª pag.)

"MAIS CAÓTICA DO QUE NUNCA"

A Italia Sob Invasão Alemã ao Norte e Demonstrações Pro-Paz

DIZ-SE QUE HA CERTAMENTE NEGOCIAÇÕES DE ARMISTICIO EM ANDAMENTO

FRONTEIRA ITALO-SUIÇA, 21 (A. P.) — O norte da Italia é descrito como "mais caotico do que nunca" num despacho para o jornal de Zurich, "Die Tat" que anunciou a chegada de reforços alemães, enquanto guardas do exército italiano patrulham as ruas das cidades para impedir demonstrações de paz da população civil.

NEGOCIAÇÕES DE PAZ CERTAMENTE EM PROGRESSO

A intensificação dos preparativos militares em Como constitue a primeira preocupação do governo militar que reina na cidade. Acrescentou o jornal que o povo italiano está sem saber "quais as negociações certamente em progresso" no tocante á paz.

CONSIDERAVEIS REFORÇOS ALEMÃES

O "Die Tat" acentuou que nos dois ultimos dias têm chegado consideraveis reforços nazistas nas principais cidades setentrionais italianas.

ACEITA A RENUNCIA DO REI DA CROACIA

FRONTEIRA ITALO-SUIÇA, 21 (U. P.) — Soube-se, hoje que o principe Aimon de Savoia, primo do rei e destronado monarca da Croacia escreveu ao primeiro ministro deste país sr. Pavelitch informando-o de sua decisão de renunciar á Coroa da Croacia, que Mussolini o obrigou a aceitar em 1941.

Pavelitch imediatamente convocou uma sessão extraordinária do Ministerio, participando-lhe a decisão de Aimon, havendo o gabinete aceito a "abdicação do rei", ficando tambem decidido que a Croacia permanecerá como estado independente.

EXTRATO DE ALHO
KuKa
Use na sua cosinha êste tempêro que é garantido pela RED INDIAN - Produtos Alimenticios Ltda. - organisação genuinamente brasileira.
KuKa
EXTRATO DE ALHO PURO
Cuidado com as imitações

INEDITORIAL

O Presidente Perpétuo do Centro Espírita Redentor

NO TRIBUNAL DA OPINIÃO PUBLICA

II — O HOMEM

A ingrata natureza humana só se compadece com a mediocridade.

Antonio do Nascimento Cottas não é mediocre nem acomodaticio.

Quis ser alguem. Trabalhou e trabalha incansavelmente. Estudou á propria custa e continua estudando. O seu esforço de aperfeiçoamento, visando altruisticamente o bem social, tem-no alheado ás mais elementares necessidades pessoais e seus intimos sabem quanto é economicamente desprendido. Devotou-se ao bem coletivo e fez do Centro Redentor campo de ação e distribuidor dos beneficios de seu devotado amor ao proximo.

Vivia, até ha pouco, inconfortavelmente, na sede do Centro, sacrificando a propria familia, que o simples convivio social tinha limitado.

Seu devotamento criou invejosos. Da inveja á detratação gratuita, foi um ápice, e os detratores e os invejosos, fingindo não compreender que o Centro é quem explora Cottas, e só vive e prospera á custa de sua atividade e inteligencia, engendraram, como "pivot" da campanha, uma inversão completa dos fatos, passando o benfeitor a explorador e o beneficiado, a vitima.

Viam o Centro Redentor prosperar e enriquecer e deduziram que Cottas estava paralelamente "se enchendo". Jamais puderam crer que o formidavel dispendio de energia e inteligencia em dois decenios de luta acerba, pudesse ser gratuito, e excluiram a possibilidade de que o patrimonio que lhes despertou a cobiça, existisse realmente, regular e assegurado, em nome do Centro Redentor. Os energumenos não acreditam em honestidade.

Em todas as acusações só se fala em dinheiro.

Não acusam o presidente do Centro de outras faltas, que não toquem a dinheiro.

O homem, de fato, como cidadão e chefe de familia, é exemplar. Cidadão prestante, ninguem ignora o que tem feito em prol da "Cruzada Nacional de Educação", da moralidade familiar, do respeito mutuo e de uma sociedade organizada em bases mais justas. Como chefe de familia e amigo, seus mais acerbos inimigos não lhe apontam, nem lhe apontarão uma falha. Daí, o ataque limitar-se ao campo economico.

Esta explicação que damos ao publico, não focalizará a benemerencia de Cottas, senão no campo em que o atacam, embora melhor fôra, para o conhecimento geral, o saber quanto ele tem feito, modesta e incansavelmente, para o bem geral.

Um homem que sofreu um desastre em sua vida comercial e que logicamente, dentro de tudo que é racional, deve ter aproveitado a lição, se realmente é honesto, envida todos os esforços para não reincidir.

Cottas aproveitou a lição, e, devendo dirigir uma sociedade, perpetuamente, para fazer caridade, mas, sem poder recorrer á caridade, desdobrou-se em trabalho, para conseguir um patrimonio que atendesse ao gigantesco programa de seus estatutos.

Quando, mercê de um esforço ininterrupto de quase vinte anos, vinha conseguindo alguma coisa, os aproveitadores, os cúpidos, os sangue-sugas, entenderam dividir o "bolo", ensaiando "facadas" de toda sorte.

O infeliz que veio do Rio Grande e se prestou a assinar a denuncia contra Cottas, por sinal se inculcando dentista pratico, veio ao Rio exclusivamente para "morder". Seus asseclas não pretendem outra coisa, e ate uma viuva mal vista que, desgraçadamente, se está atolando neste caso, quis avançar por intermedio da Justiça em quatrocentos mil cruzeiros, intentando uma ação inepta movida em São Paulo. Felizmente, a Justiça, na qual sempre confiamos, já lhe deu a resposta. Um almirante reformado, membro proeminente da camarilha, tem sua assinatura aposta em solicitações de favores, por demais escabrosos, e para que o Egregio Tribunal de Segurança aquilate do jaez dos acusadores, será junta aos Autos edificante correspondencia. Os empreiteiros da denuncia, não perderão por esperar...

Os raivosos partidarios da "divisão" não compreenderam até hoje, as razões do incansavel entesouramento realizado por Cottas, entendendo, talvez, que se deveria construir palacios e fundar hospitais, desde logo, parodiando a anedota do automobilista imprevidente que vendeu o automovel para comprar gasolina.

Palacios e hospitais dão boa margem para "defesas"!...

* * *

Para cumulo do desproposito, a classificação feita contra Cottas no Tribunal de Segurança, é de um crime contra a economia.

E' verdade que, apesar de sua notavel perspicacia, o dr. Procurador Azevedo não conseguiu na classificação positivar um unico fato que configure delito contra a economia, malgrado a casuistica do dec. 869. Sua senhoria, porem, respeitou a evidencia, acabando por dizer que o exame dos livros das sociedades interessadas é favoravel ao indiciado, advertindo, curiosamente, que tal exame não deve ser atendido porque... calcado em informações dos interessados.

Quais serão essas informações? As dos livros que a Policia apreendeu de surpresa? As dos comprovantes que os honrados e meticulosos peritos do Gabinete de Pesquisa Tecnicas da Policia, examinaram um a um, depois da abertura dos cofres lacrados em rumorosa diligencia? Ou tratar-se-á das informações oriundas das escrituras publicas de aquisição dos imoveis, mencionadas no Laudo, com indicação de Tabelião, Livro, Folha e Numero de Inscrição nos Registos respectivos?

Pensando bem, talvez, s. s. não tenha dado credito á cessão das cotas da Imobiliaria Marapê Ltda., efetuadas ao Centro Redentor por Manuel Francisco de Campos e Adriano de Almeida Mauricio.

Em uma coisa terá, porem, de crer, é que o homem acusado de delapidar o patrimonio do Centro Espirita Redentor, de subscrever ações ficticias e não sei que mais, atendeu ao artigo 31, paragrafo 1º, dos Estatutos, ao criar a Imobiliaria Marapê Ltda., de exclusiva propriedade daquele, e que ao assumir a presidencia desse Centro em 1926, o respectivo Ativo era de Cr$ 837.025,84, enquanto que o Balanço Geral de dezembro de 1942 apresenta um Ativo de ... Cr$ 9.133.020,49, sem Passivo!!!

E até amanhã.

COMPRAR

Para o homem que não resiste á tentação de comprar — e comprar é sempre um prazer — tudo que agrade aos sentidos, o seguro de vida apresenta-se como o caminho facil para prosseguir nesse habito: uma vez garantida a velhice — e aí tambem está garantida a familia — todas as sobras de dinheiro podem ser empregadas no prazer do superfluo.

SUL AMERICA
Companhia Nacional de Seguros de Vida
CAIXA POSTAL 971 RIO DE JANEIRO

O Panorama da Guerra Quando o Brasil Entrou no Conflito

A IMPORTANCIA DAS BASES AEREAS E NAVAIS BRASILEIRAS

Declarações do Embaixador Jeffers on Caffery Na Ocasião do 1.º Aniversario da Entrada do Brasil Na Guerra

O embaixador Jefferson Caffery fez ontem á imprensa as seguintes declarações a proposito do primeiro aniversario da entrada do Brasil na guerra:

— Já transcorreu um ano desde que a covarde agressão do Eixo forçou o Brasil a tomar armas em defesa da sua liberdade e da sua honra. Foi um ano de momentosos acontecimentos, um ano de boa sorte para as Nações Unidas no seu caminho pela áspera estrada que conduz á vitoria total.

O quadro militar para os aliados estava longe de ser brilhante em agosto ultimo, quando o Brasil entrou na maior guerra da historia, ao lado do seu tradicional amigo norte-americano. Foi um ato de coragem e de força o do governo brasileiro ao enfrentar então o desafio de Hitler, pois a situação era seguinte:

O PANORAMA DO CONFLITO QUANDO O BRASIL ENTROU NA GUERRA

A extensa frente oriental estava em fogo — mas naquele tempo eram os alemães que avançavam. Penetrando profundamente no Caucaso, os nazistas arremetiam na direção de Stalingrado. No Egito — sim, no Egito — Rommel, o então arrogante conquistador, conduzia as tropas do Eixo para um golpe decisivo sobre Alexandria, somente a 75 quilometros de distancia, o ultimo bastião antes da nova vital que é Suez. No Atlantico, os submarinos eixistas infligiam danos muito serios á navegação aliada. E mesmo no sudoeste do Pacifico, onde as forças norte-americanas de Guadalcanal se lançavam á sua primeira invasão anfibia, os japoneses levavam a cabo os seus planos no sentido de cercar a Australia.

COMPLETA MUDANÇA NA SORTE DAS ARMAS

Hoje em dia, afortunadamente, esse quadro modificou-se muito. As Nações Unidas têm agora a iniciativa, e pretendem mantê-la até que os seus exercitos marchem pelas ruas de Berlim, Roma e Toquio. A maré montante nazista foi detida em Stalingrado e em El Alamein e os aliados passaram á ofensiva. Os resultados de nossa ação se fazem sentir por toda parte. Um dos tiranos do Eixo já caiu ignominiosamente do cenario mundial. Os unicos soldados eixistas atualmente na Africa do Norte — e na Sicilia — estão em campos-prisões aliados, por efeito das brilhantes operações dos homens do general Eisenhower. Poderosas forças americanas e britanicas estão agora lutando com vigor na Europa, enquanto que grandes exercitos sovieticos investem na sua primeira ofensiva de verão.

Em todas as frentes o poderio das Nações Unidas cresce diariamente. Ao mesmo tempo, declina a força dos nossos inimigos. A guerra anti-submarina transformou-se definitivamente a nosso favor. Encontramo-nos agora no limiar de grandes acontecimentos, que exigirão fortaleza de animo, resistencia e capacidade de sacrificio de todos os nossos povos, para que cheguem á sua conclusão vitoriosa.

A IMPORTANCIA DAS BASES NAVAIS E AEREAS DO BRASIL PARA AS VITORIAS NA AFRICA E NA SICILIA

Quando se passa em revista o imenso panorama da guerra e o registo dos crescentes sucessos aliados, a importancia do Brasil se destaca desde logo. Sem as bases aereas e navais de significação vital no nordeste brasileiro, postas pelo presidente Vargas e pelo governo brasileiro á disposição dos Estados Unidos, certamente a guerra iria se prolongar. Este "corredor da vitoria" era e é absolutamente indispensavel para o abastecimento dos combatentes das Nações Unidas no ultramar e para a defesa das rotas do oceano Atlantico contra os corsarios do Eixo. Milhares de "Fortalezas Voadoras", "Liberators" e outros aviões de combate aliados que contribuiram para expulsar os nazi-fascistas da Africa do Norte e da Sicilia, e que hoje estão martelando o Eixo na Europa, passaram através do "corredor da vitoria".

O primeiro ano do Brasil na guerra caracterisou-se pela excelente e efetiva cooperação entre as forças armadas brasileiras e norte-americanas. Enfrentando os mesmos perigos e lutando lado a lado no ar e no mar, desferimos golpes contra os submarinos inimigos em aguas do Atlantico sul. A Marinha e a Força Aerea do Brasil cresceram e aperfeiçoaram-se como forças de combate, realizando uma serie de feitos verdadeiramente notaveis. O Exercito brasileiro, cada vez mais forte, está terminando seu intensivo treinamento e preparação para participar na luta. Ao mesmo tempo em que as forças militares brasileiras têm estado defendendo suas enormes fronteiras, protegem igualmente as bases que nós usamos. Esta camaradagem de armas das grandes republicas irmãs da America do Norte e do Sul conduziu a nova éra de amizade e colaboração entre os nossos combatentes.

AUMENTOU A PRODUÇÃO BRASILEIRA DE ARTIGOS

Na frente economica, a produção brasileira de artigos belicos essenciais aumentou consideravelmente durante o primeiro ano de guerra. As materias primas brasileiras estão desempenhando um papel vital no esfoço de produção sem precedentes dos Estados Unidos em beneficio das forças combatentes das Nações Unidas. Os cristais e quarzo das minas brasileiras, por exemplo, estão sendo usadas no complexo sistema de comunicações dos exercitos, marinhas e forças aereas dos aliados. E' esse tipo de cooperação que proporciona aos nossos bravos combatentes as armas de que eles necessitam para completar a sua tarefa.

NADA DE OTIMISMO

Neste primeiro aniversario de guerra, brasileiros e norte-americanos e todos os outros povos amantes da liberdade podem sentir-se legitimamente orgulhosos dos grandes progressos que o Brasil, sob a direção do seu ilustre presidente, Getulio Vargas, conseguiu na ardua luta contra a tirania do Eixo. A ocasião, entretanto, não é para excesso de otimismo, para complacencia, ou para alimentar o sentimento de que a guerra terminará amanhã. Nossos inimigos ainda estão muito fortes, e pode-se esperar que eles lutem com energia e ferocidade nas sangrentas batalhas que iremos travar.

Nenhum de nós, tanto os Estados Unidos como o Brasil, assim como outras nações que lutem pela liberdade, poderá, de qualquer maneira, descansar neste momento. Ao contrario disso, devemos redobrar os nossos esforços para garantir a rapida destruição e a rendição incondicional dos nossos traiçoeiros inimigos, restituindo ao mundo a liberdade e todos os outros direitos basicos para o genero humano.

QUISISANA HOTEL
DE POÇOS DE CALDAS
E
IMPERIAL HOTEL
DE LAMBARI
Para uma estação de cura ou repouso, prefiram esses majestosos hoteis
Os maiores e mais confortaveis do Brasil
DISTINÇÃO E BEM ESTAR
Informações: EDIFICIO REX - 5.º ANDAR - SALA 504
TELEFONE 22-8554 — RIO DE JANEIRO

CHA' MINEIRO
Marca Registada sob o n.º 8.455 em 1912 e aprovado pelo D. N. S. Publica sob o n.º 1.621, em 1923
Este chá tão conhecido e usado é indicado contra o reumatismo gotoso e artritismo, bem assim nas molestias da pele e, pois ser muito diuretico é de otimo efeito nas doenças dos rins.
E' UM DOS PRODUTOS MAIS PROCURADOS DA
FLORA MEDICINAL
J. MONTEIRO DA SILVA & CIA.
Rua 7 de Setembro, 195 — Rio de Janeiro
VENDEM-SE EM TODAS AS DROGARIAS E FARMACIAS
NÃO ACEITEM IMITAÇÕES

Crime de morte em Terra Nova

MATOU O DESAFETO, A BALA, FERINDO TAMBEM O CAIXEIRO DE UM ARMAZEM

André de Oliveira, de 25 anos, casado, empregado no Ministerio da Guerra e residente á rua Jacarai, s/n., em Terra Nova, encontrou-se, ontem, á noite, com o soldado da Policia Militar de nome João de tal, com o qual, ha tempos, tivera forte questiuncula.

Achando a hora aprazada para o ajuste de contas, o soldado sacou da arma. André, porém, correu para o interior de um armazem.

Ainda assim, foi alcançado por um dos projeteis, no peito do lado esquerdo, tendo morte instantanea.

Tambem foi atingido por bala no braço esquerdo, o caixeiro, do estabelecimento, Marilio Correia Melo, de 27 anos, casado, residente á mesma rua.

O criminoso fugiu, tendo a policia do 23º distrito, determinado a remoção do corpo de André para o necroterio do Instituto Medico Legal.

Marilio foi socorrido no Posto do Meyer.

Farmacias de Plantão Para Hoje Domingo

Invalidos 46 — Avenida Mem de Sá 78 — Marquês de Sapucai 314 — Praça Tiradentes 15 — Avenida Marechal Floriano 89 — Alfandega 74 — Barão de São Felix 69 — Mariz e Barros 455 — Catumbi 121 — Avenida Salvador de Sá 179 — Campos da Paz 206 — Haddock Lobo 153 — Avenida Paulo de Frontin 516-g — Joaquim Palhares 669 — Carmo Neto 120 — Sampaio Ferraz 8-c — Catete 152 e 142 — Laranjeiras 384 — Mauá 143 — Ipiranga 65 — Laranjeiras 34 — Lapa 35 — Jardim Botanico 697 — General Polidoro 156 — Voluntarios da Patria 244 — Passagem 92 — Avenida Ataulfo de Paiva 102-a — Marechal Cantuaria 106 — Maria Angelica 10 — Avenida Princesa Isabel 46 — Avenida Copacabana 699 — 442 e 1.074-a — Avenida Copacabana s/n — (Copacabana-Palace) — Teixeira de Melo 42 — Francisco Sá 23-b — Visconde de Pirajá 328 — Santa Clara 127-a — General Padilha 3 — Campo de São Cristovão 162 — S. Cristovão 1.119 — Conde de Leopoldina 541 — Francisco Eugenio 120 — S. Januario 168 — S. Cristovão 1.012 — Bela 43 — Desembargador Izidro 21 — Conde de Bonfim 98 — 832 e 201 — S. Francisco Xavier 268 — Avenida 28 de Setembro 191 — 439 e 263 — Barão de Bom Retiro 704-b — Barão de Mesquita — 367 — 766 e 1.029 — São Francisco Xavier 486 — Visconde de Santa Isabel 195-a — Avenida Julio Furtado 198-a — Licinio Cardoso 261 — S. Francisco Xavier 993 — 24 de Maio 1.005 — Lino Teixeira 283 — Barão de Bom Retiro 38 — Carolina Meyer 12 — José dos Reis 45 — Avenida Suburbana 7 840 — Clarimundo Melo 9 — Assis Carneiro 20 — Alvaro Miranda 451 — Arquias Cordeiro 622 — Dias da Cruz 616 — Avenida João Ribeiro 61-a — Estrada Marechal Rangel 79 — João Vicente 55 — Estrada Marechal Rangel 528 — Av. 1º de Maio 17 — Avenida Automovel Clube 2 884 — Avenida Suburbana 8.701 — Nerval de Gouveia 425 — Capitão Couto de Menezes 28 — João Vicente 867 — Carolina Machado 1.556 — Praça Perolas 126 — Americo Rocha 413 — Avenida Automovel Clube 4 025 — Estrada do Barro Vermelho 527 — Largo da Pavuna 45-a — Gaspar Viana 40 — Maria Passos 85 — Estrada Vicente de Carvalho 28 — Maria Freitas 24 — Conselheiro Galvão 654 — Avenida Automovel Clube 2.297 — Avenida dos Democraticos 816 — Cardoso de Morais 360 — João Rego 161 — Leopoldina Rego 414 — Romeiros 13-b — Itaú 87 — Lobo Junior 1 876 — Orojó 43 — Avenida Geremario Dantas 657 — Candido Benicio 1.998 — Maranguá 2 — Ferreira Borges 22 — Coronel Agostinho 17 — Praça 13 de Maio 9 — Lopes de Moura 66.

Diario Carioca

EXPEDIENTE:

Diretoria:

Horacio de Carvalho Junior
Diretor Presidente

Diretor Secretario
Danton Jobim

Diretor Gerente
Henrique de Moura Liberal

Telefones:
Direção: 22 3023 — Chefe da Redação e Secretaria: 42 5571 — Redação: 22 1559 — Administração e Gerencia: 22-3035 — Publicidade: 22-3018 — Oficinas: 22-0824 - Gravuras: 22 1785

NOTA — Os comentarios editoriais deste jornal sobre assuntos internacionais são de responsabilidade de seu diretor dr Horacio de Carvalho Junior

ASSINATURAS:

Para o Brasil:	
Ano	Cr$ 90,00
Semestre	Cr$ 50,00
Para o Exterior:	
Ano	Cr$ 200,00
Semestre	Cr$ 130,00

VENDAS AVULSAS:
EM TODO O BRASIL
CR$ 0,40

São cobradores autorizados os srs. J T de Carvalho e Antonio Ferreira da Rocha.

Percorre o interior do pais a serviço desta folha, o sr Romualdo Perrota, nosso inspetor

REPRESENTANTES:
Minas Gerais — Belo Horizonte: Osvaldo N Massote

Sucursal em São Paulo: Mario Cordeiro — Rua Xavier de Toledo, 84-1º andar, sala 3 — Tel 4 0896

Pernambuco — Recife: Rui Duarte

Alagoas — Maceió: Paulo Travassos Sarinho

Baia — Salvador: Virgilio D Borba Junior

Publicidade: 22 - 3018

— PRAÇA —
TIRADENTES 77

O Primeiro Aniversario do Brasil na Guerra

AS SOLENIDADES NESTA CAPITAL E NOS ESTADOS — INTENSA REPERCUSSÃO DENTRO E FORA DO PAÍS — FALARÁ PARA O BRASIL O NOSSO EMBAIXADOR NA INGLATERRA — MENSAGEM DO ALMIRANTE INGRAN ÁS FORÇAS NAVAIS BRASILEIRAS

Comemorando a data do primeiro aniversario da entrada do Brasil na guerra, as diversas instituições nacionais organizaram uma serie de manifestações para esse dia em que o nosso pais, revidando as covardes agressões dos submarinos eixistas contra nossos indefesos navios mercantes, decidiram entrar na guerra para vingar os nossos bravos marinheiros mortos no covarde atentado contra a soberania e integridade do nosso pais.

NO TEATRO MUNICIPAL

A União Nacional de Estudantes, a União Metropolitana de Estudantes e o Diretorio Central de Estudantes, em comemoração a esse acontecimento, levarão a efeito nesta tarde, no Teatro Municipal, uma grande sessão civica, á qual deverão comparecer o embaixador americano sr. Jefferson Caffery os ministros da Educação e Aeronautica.

Alem dessas solenidades, haverá tambem, uma solene missa campal na praia do Russell em sufragio da alma das vitimas dos que foram sacrificados em consequencia dos torpedeamentos.

A esse ato comparecerão o sr. presidente da Republica, ministros de Estado, altas autoridades civis e militares, bem como os membros do corpo diplomatico acreditados junto ao governo brasileiro.

Alem dessas pessoas, foram especialmente convidadas a comparecer as familias das primeiras vitimas brasileiras sacrificadas.

O ato religioso será celebrado por dom Joaquim Mamede.

UM TELEGRAMA DO PRIMEIRO MINISTRO DO CANADA'

Em comemoração a esta data o primeiro ministro e secretario das Relações Exteriores do Canadá enviou o seguinte telegrama ao nosso governo:

"O governo e o povo do Canadá saudam o governo e o povo do Brasil por ocasião do primeiro aniversario de sua entrada na guerra contra as potencias do Eixo. O Canadá felicita o Brasil, nação irmã do Hemisferio Ocidental que combate pela causa da liberdade. Ele lhe dirige suas felicitações pela importancia e amplitude de sua contribuição ao esforço de guerra das Nações Unidas, esforço que já se faz sentir nas recentes e importantes vitorias. Com a mesma resolução, a mesma confiança e o mesmo orgulho, o Canadá e o Brasil preparam o dia em que a completa vitoria das Nações Unidas estabelecerá a paz com justiça, num mundo liberto das forças do mal que o oprimem".

MISSA EM SUFRAGIO DA ALMA DOS MARUJOS MORTOS

O Sindicato Nacional dos Oficiais de Marinha Mercante, para maior brilhantismo das solenidades realizadas, fez rezar missa em sufragio da alma dos marujos que pereceram em consequencia do torpedeamento dos nossos navios mercantes, tendo comparecido numerosas pessoas pertencentes á familia dos mortos.

A SESSÃO PROMOVIDA PELA LIGA DA DEFESA NACIONAL NO PALACIO TIRADENTES

Participando das comemorações do primeiro aniversario da entrada do Brasil na guerra ao lado das Nações Unidas, a Liga da Defesa Nacional promoveu ontem, no Palacio Tiradentes, uma reunião que teve o comparecimento de autoridades civis e militares, jornalistas, professores, estudantes e numerosas outras pessoas.

Dando inicio aos trabalhos, o presidente da Liga da Defesa Nacional, ministro Cunha Melo convidou o general Manuel Rabelo, presidente da Sociedade Amigos da America para presidir a sessão. Assumindo a presidencia, o general Manuel Rabelo deu a palavra ao estudante Genival Santos, da U.N.E., que falou das responsabilidades e deveres da classe a que pertence, na hora que passa.

O orador seguinte foi o juiz Arí Franco, que pronunciou vibrante oração, falando por ultimo o general Manuel Rabelo, cujo discurso provocou calorosas palmas de todos os assistentes.

A sessão foi encerrada ao som do Hino Nacional.

AS COMEMORAÇÕES NOS ESTADOS

AMAZONAS

MANAUS, 21 (A. N.) — As festividades comemorativas da entrada do Brasil na guerra, a se realizarem hoje, nesta capital, terão inicio com a missa oficiada pelo bispo diocesano e terminarão, á noite, com uma palestra do diretor geral do DEIP, em nome do governo do Estado, ao microfone da radio difusora do Estado. Nestas e nas demais solenidades, tomarão parte todas as classes sociais e trabalhistas do Estado.

CEARA'

FORTALEZA, 21 (A. N.) — Comemorando a passagem do 1º aniversario da entrada do Brasil na guerra contra as nações totalitarias, deverão realizar-se amanhã, nesta capital, varias solenidades civicas. O povo cearense, vibrando de ardor patriotico e mantendo as tradições de civismo, levará a efeito demonstrações do mais alto sentido de brasilidade, profligrando o traiçoeiro atentado á nossa soberania. O desfile monstro, em que tomarão parte todas as classes sociais, sairá ás 8,30 horas da praça José de Alencar, onde haverá concentração de milhares de trabalhadores sindicalizados e do Serviço Especial de Mobilização de Trabalhadores para a Amazonia. A' noite, no Teatro José de Alencar, se realizará uma sessão solene, durante a qual falarão sobre a data representantes de todas as classes.

BAHIA

SALVADOR, 21 (A. N.) — Por motivo da passagem, amanhã, do primeiro aniversario da entrada do nosso país na guerra contra o nazi-fascismo, realizar-se-á aqui, na praça da Sé, ás 10 horas, um grande comicio, durante o qual falarão varios oradores, inclusive os professores Edgard Mata e Luiz Rogerio e a senhora Dora Pedreira, pela mulher bahiana. Após o comicio serão exibidos filmes de guerra para o publico.

SÃO PAULO

SÃO PAULO, 21 (A. N.) — Na exposição anti-eixista — feira de artes e livros — a ser inaugurada amanhã na Galeria Prestes Maia, sob os auspicios do Diretorio Regional de São Paulo da Liga de Defesa Nacional, serão expostas obras notaveis, dentro das mais variadas tendencias esteticas que constituem a colaboração efetiva e vigorosa dos artistas brasileiros ao combate comum contra o banditismo eixista. Cerca de cem pintores concorrem ao certame, com trezentos trabalhos. O produto da venda de livros e quadros expostos, será subscrito em bonus de guerra.

A REPERCUSSÃO NO ESTRANGEIRO

NA ARGENTINA

BUENOS AIRES 21 (U. P.) — O deputado Damonte Taborda fez as seguintes declarações á "United Press" sobre a comemoração da entrada do Brasil na guerra:

"Sem a entrada do Brasil na guerra teria sido impossivel os triunfos aliados na Africa e na Italia. Natal permitiu o transporte de tropas norte-americanas no Atlantico sul bem como a vigilancia desse oceano. Na batalha contra os submarinos no Atlantico sul a aviação brasileira colaborou com heroismo. O povo argentino admira a Grande Republica irmã pelo historico papel que desempenha e por não ter ficado á margem desta conflagração mundial".

COMO SE MANIFESTOU O PRIMEIRO MINISTRO BELGA

LONDRES, 21 (U. P.) — O primeiro ministro da Belgica, sr. Hubert Pierlot, declarou, a proposito da passagem do 1º aniversario da entrada do Brasil contra o Eixo, que "a Belgica se sente feliz por encontrar-se ao lado da Republica sul-americana na luta que as Nações Unidas travam em defesa de um ideal comum. Os principios pelos quais hoje lutamos com as armas assegurarão o estreitamento da amizade na paz que sempre caracterizou as relações entre a Belgica e o Brasil".

A CONTRIBUIÇÃO DO BRASIL A' CAUSA DAS NAÇÕES UNIDAS — A PALAVRA DO EMBAIXADOR MONIZ DE ARAGÃO

LONDRES, 21 (A. P.) — Durante o dia de hoje, o embaixador Moniz de Aragão, falando em inglês para todo o povo britanico, teve ocasião de fazer uma explanação sobre a contribuição que o Brasil está dando á causa das Nações Unidas.

E' impressão geral entre os altos funcionarios aliados, britanicos e norte-americanos de que o Brasil — já mesmo antes de haver declarado guerra, ha um ano atrás — vinha desempenhando um papel importante no caminho da Vitoria.

FALARA' PARA O BRASIL ATRAVE'S DA "B. B. C."

LONDRES, 21 (A. P.) — O embaixador do Brasil sr. Moniz de Aragão, falará para todo o Brasil, por intermedio da "B. B. C." hoje domingo a proposito do primeiro aniversario da entrada de seu pais na guerra.

A hora provavel será, pelo tempo do Rio de Janeiro, entre 21 horas e um quarto e 21 e três quartos (21.15 a 21.45, tempo Rio).

MINISTROS CANADENSES FELICITAM O BRASIL

OTTAWA, 21 (U. P.) — Os ministros canadenses J. L. Ralston, da Defesa, Mac Donald, da Marinha, G. G. Power, da Aviação, felicitaram calorosamente o Brasil pelo primeiro aniversario de sua entrada na guerra. O sr. Ralston disse textualmente: "Por ocasião do 1º aniversario do Brasil na guerra saudo o nosso valente aliado em nome do exército canadense. Ambos os exércitos lutam como irmãos de armas para o restabelecimento da paz. O Brasil e o Canadá continuarão marchando para a meta universal que é a paz e o entendimento. O exército canadense sauda o exército brasileiro".

MENSAGEM DO ALMIRANTE INGRAM A'S FORÇAS ARMADAS DO BRASIL

O almirante Jonas H. Ingram, comandante da Quarta Esquadra dos Estados Unidos, enviou a seguinte mensagem ás Forças Armadas do Brasil:

"No primeiro aniversario da entrada do Brasil na guerra, desejo expressar o meu caloroso apreço pela cooperação de todo coração que nos vêm prestando as Forças Armadas do Brasil e congratular-me com elas pelos êxitos alcançados. Com uma continua ajuda e compreensão mutua, estará triunfante a nossa causa (a) Jonas H. Ingram, vice-almirante da Armada, dos Estados Unidos, comandante da Esquadra do Atlantico Sul".

SAUDAÇÃO AO POVO BRASILEIRO

Do sr. José Serrato, ministro das Relações Exteriores do Uruguai, a Agencia Nacional recebeu a seguinte saudação a proposito da data aniversária da entrada do Brasil na guerra:

"Interpretando o sentimento do povo uruguaio, que é o meu, apresento ao povo do Brasil por intermedio da Agencia Nacional, as minhas mais calorosas felicitações por motivo da passagem do primeiro aniversário da declaração de guerra dos Estados Unidos do Brasil ás potencias do "Eixo". Esse memoravel acontecimento e a cooperação resoluta e sustentada do Brasil no apoio ás Nações Unidas, desde o inicio da contenda mundial, traduzem de forma eloquente o espirito democratico e a fina compreensão do povo irmão.

Diante da dor universal produzida em consequencia da agressão no mundo, não vacilou na sua decisão de por todo o seu poderio na defesa do direito e das liberdades humanas Honra ao Brasil".

DO PRESIDENTE DO URUGUAI AO PRESIDENTE DO BRASIL

O presidente da Republica recebeu os seguintes telegramas:

— "Montevidéu — O acontecimento que o Brasil celebra, hoje, encontra-se já incorporado á historia da America. Deve-se a v. excia. o merito e a honra de haver posto resolutamente o Brasil ao lado das democracias na hora mais incerta desta luta cruel onde se jogam os destinos da civilização. O fato de v. excia. ter defendido o espirito do nobre e progressista povo brasileiro, vitima de repetidas e condenaveis agressões leva-me a expressar-lhe os sentimentos de fervorosa simpatia com que a Nação uruguaia segue a luminosa trajetoria desse pais irmão. (a) Juan José Amezaga, presidente da Republica Oriental do Uruguai".

UMA MENSAGEM DO PRESIDENTE RIOS

SANTIAGO DO CHILE 21 (U. P.) — Por motivo da passagem do primeiro aniversario da entrada do Brasil na guerra o presidente Rios do Chile enviou a seguinte mensagem ao presidente Vargas:

"Ao registar-se a passagem do primeiro aniversário dos injustificaveis atos de agressão que obrigaram o governo do Brasil a declarar existente o estado de guerra com a Alemanha e a Italia, desejo fazer chegar a v. excia e por seu intermedio a todo o povo brasileiro, os sentimentos de leal solidariedade do governo e povo chilenos, que estarão sempre ao lado da grande nação irmã na defesa dos ideais de justiça e dos direitos que estruturam nossa vida republicana".

COMO SE EXPRIMIU O PRESIDENTE DO PERU'

LIMA, 21 (U. P.) — O presidente Prado, disse o seguinte:

"Ao se completar o primeiro aniversario da entrada do Brasil em harmonia com suas tradições e convicções democráticas, que são tambem as de minha patria, expresso minha admiração por essa grande nação irmã, que está prestando seu inestimavel concurso á causa da Liberdade, cujo triunfo vislumbramos já através das ações heroicas dos exércitos aliados em todas as frentes de batalha, e formulou meus mais ardentes votos para que os povos da America estreitem cada vez mais os vinculos que os unem, para fazer da unidade do continente a melhor garantia da solução dos problemas que hão surgir com o advento da paz".

DECLARAÇÕES DO MINISTRO DA HOLANDA

LONDRES, 21 (U. P.) — O primeiro ministro da Holanda, P. S. Gerbrandy, declarou o seguinte:

"Por ocasião do primeiro aniversario da entrada do Brasil na guerra contra as forças do mal desejo expressar os sentimentos de camaradagem dos holandeses pelo valente povo brasileiro cujo amor pela justiça e pela liberdade levou-o a se colocar do lado das Nações Unidas".

Unidos Para Uma Só Vitoria Em Defesa Dos Ideais de Liberdade

A Saudação do General Eurico Dutra Transmitida de Nova York Aos Brasileiros

NOVA YORK, 21 (A. N.) — Foi a seguinte a mensagem que o general Eurico Gaspar Dutra, ministro da Guerra do Brasil, ora em visita aos Estados Unidos, dirigiu pelo radio aos brasileiros:

"Meus compatricios. E' com verdadeiro orgulho de brasileiro e de soldado que os transmito a minha saudação, que ora faço, convencido de que a tradicional amizade que sempre uniu os brasileiros e americanos mais profunda se tornará na conjunção de esforços dos nossos povos e na luta comum para uma só vitoria, em defesa dos ideais de liberdade e de salvação do mundo.

A acolhida fraternal que tivemos, as horas agradaveis que temos passado, assim como a otima impressão que sentimos neste primeiro contacto com o povo americano, enchem-nos de profundo e sincero desvanecimento.

Unidos em todo o decorrer da nossa historia, numa politica sadia de franca cordialidade, estamos, hoje, mais do que no passado, profundamente identificados pelo espirito e pelo coração numa aliança indissoluvel para combater o inimigo comum. E no momento em que passo alguns dias nesta grande e prospera democracia e recebo as primeiras homenagens dos meus dignos camaradas de armas, volto o meu espirito ao preclaro estadista que, com superior visão e ação politica de boa vizinhança, mantem o nobre idealismo e dirige os destinos promissores deste grande povo, engrandecido nesta luta para salvaguardar a civilização cristã".

Vai ser eleita a nova diretoria do Centro Alagoano

Estando a terminar o mandato da atual diretoria do Centro Alagoano, têm sido efetuadas as sessões determinadas pelos estatutos, devendo realizar-se a eleição para a presidencia e demais cárgos, no proximo periodo, que será iniciado em 16 de setembro, data do aniversario da emancipação politica do Estado de Alagoas, no dia 28 do corrente, no salão da séde social, á rua General Camara, 119, 2º andar.

Em brilhante discurso, o sr. Antonio Mendes de Oliveira indicou para a presidencia do Centro o sr. Francisco Gusmão Castelo Branco, um grande batalhador e cujos serviços em pról do Estado de Alagoas e do proprio Centro, são de grande relevancia.

A Despesa Relativa Ao Pagamento de Ajuda de Custo do Funcionalismo

O secretario da Presidencia da Republica, enviou a seguinte circular aos ministros e chefes dos departamentos autarquicos:

"Havendo o senhor presidente da Republica aprovado a sugestão contida na exposição n. 2.496, de 13 do corrente, do Departamento Administrativo do Serviço Publico, cumpre-me levar ao conhecimento de vossa excelencia, para os devidos fins, que a despesa consequente da ajuda de custo prevista nos artigos 137 e 138 do Estatuto dos Funcionarios deverá ter seu exercicio verificado da seguinte forma:

a) — A despesa relativa ao pagamento de ajuda de custo pertencente ao exercicio financeiro correspondente ao ano em que for concedida e arbitrada; e

b) — o direito de pleiteá-la prescreverá, porem, dentro dos prasos legais, a partir da data da publicação no orgão oficial do ato que justifique a sua concessão, ou, quando este for de natureza reservada, da data em que dele tiver conhecimento o interessado.

Aproveito o ensejo para renovar a v. excia. os meus protestos de consideração e apreço. — (a.) Luiz Vergara, secretario da Presidencia da Republica"".

Em 5 de Setembro o Desfile da Juventude Brasileira

LIMITE MAXIMO DE 100 ALUNOS, PARA CADA REPRESENTAÇÃO DE COLEGIO E GINASIO

O desfile das representações de estabelecimentos de ensino, em 5 de setembro proximo, far-se-á em toda a extensão da Avenida Rio Branco, da Praça Paris á rua Visconde de Inhauma.

Desse modo, o publico poderá a ele assistir, sem dificuldade, evitando aglomerar-se nas proximidades do pavilhão presidencial.

Em vista da carencia de transportes, a D. N. J. B. viu-se na contingencia de estabelecer o limite maximo de 100 alunos, para cada representação de colegio ou Ginasio, na Formatura da Juventude.

As representações de estabelecimentos mistos poderão abranger ambos os sexos, contanto que cada um dos dois grupos seja constituido de um numero de alunos multiplo de nove e que ambos estejam reunidos sob direção unica, sem solução de continuidade.

O Crime Misterioso da Rua Correia Dutra

NADA CONSEGUIU APURAR A POLICIA — IGNORADO O PARADEIRO DO COMPANHEIRO DA VITIMA

A cidade foi abalada, ha dias, com a noticia de mais um crime misterioso, cometido de acordo com todas as regras de perversidade e selvageria, no dia 21 do corrente mês, servindo de palco ao monstruoso assassinio, um quarto da rua Correia Dutra, 95, onde funciona a pensão de Deizevita de Tal.

Fioravanti Conti, a vitima, era representante nesta capital, de uma fabrica de tecidos de São Paulo, e, conforme noticiamos, foi encontrada morta, em decubito ventral, com o cranio esfacelado, no leito do quarto em que se havia hospedado, sito no endereço acima mencionado.

Num dos cantos do comodo, jogada ao chão, ainda tinta de sangue coalhado, via-se a tranca da porta, usada pelo criminoso, para levar a efeito o barbaro assassinio.

AS DILIGENCIAS POLICIAIS

Desde o primeiro instante, as suspeitas do crime recaiem sobre a pessoa do companheiro de quarto da vitima, Wilson Cavalcante Cerqueira, o qual desapareceu desde o dia do crime e até o presente momento ainda nao foi encontrado.

Entrando em ação, as autoridades apuraram que Wilson Cerqueira era um individuo de pessimos antecedentes, tendo fugido de Alagoas, quando estava sendo procurado pela policia daquele Estado nordestino.

As diligencias das autoridades do 4º distrito policial prosseguem ativamente, porem, até o momento, podemos afirmar que o suspeito criminoso ainda não foi capturado.

OS NOVOS PILOTOS Da Força Aerea Brasileira

A BRILHANTE CERIMONIA DE ONTEM NO CAMPO DOS AFONSOS — PRESIDIU A SOLENIDADE O PRESIDENTE VARGAS — ENTREGA SIMBOLICA DAS ESPADAS AOS CADETES DO PARAGUAI

Um Minuto de Silencio Em Memoria dos Que Tombaram Durante o Curso

O presidente Getulio Vargas, o ministro Salgado Filho e o coronel Henrique Fontenele, quando passavam revista no Corpo de Cadetes do Ar

No Campo dos Afonsos, em plena praça de desportos da gar de Aeronautica, teve lugar, ontem, a cerimonia da entrega das espadas dos novos aviadores brasileiros.

A turma de cadetes declarados combatentes aptos para a luta no ar, foi a maior até hoje diplomada pela Escola de Aeronautica, tendo tambem concluindo curso dez oficiais e cadetes do Paraguai, que vieram ao Brasil especialmente para frequentar aquele estabelecimento.

Presidiu a cerimonia o presidente Vargas, tendo s. excia. chegado ao Campo dos Afonsos, acompanhado do ministro Salgado Filho, do general Firmo Freire e do capitão Ene Garcez dos Reis.

Através de um auto falante, o coronel Diolt Fontenelo, solicitou da numerosa assistencia, um minuto de silencio em homenagem aos cadetes "que partiram e não regressaram", isto é, que tombaram durante o curso. O clarim executou o toque de sentido e de silencio "in memorium".

Em seguida o Corpo de Cadetes cantou o "Hino dos Cadetes do Ar".

O chefe do Governo fez a entrega simbolica das espadas aos cadetes da Republica do Paraguai e dos novos aspirantes, nas pessoas dos cadetes numero 1 de cada turma.

Pelos seus instrutores, os oficiais paraguaios e os novos aspirantes tiveram colocados em seus uniformes os emblemas de Aviador Militar.

O presidente Vargas passou ás mãos do aluno mais destacado da turma o "Premio Henrique Lage", constituido de um cheque de cinco mil cruzeiros.

O "Premio Passarelo" ao "atleta numero 1", da nova turma foi entregue pelo ministro Salgado Filho.

O presidente da Republica inaugurou, a seguir, uma das salas do mesmo pavilhão de onde assistiu á solenidade, a exposição de quadros dos heróis e dos feitos da arma aerea brasileira trabalhos executados pela pintora patricia Malisa Staffa e pelo pintor belga George Wambach.

Depois da inauguração, o ministro Salgado Filho, tendo ao lado o presidente Getulio Vargas e o embaixador dos Estados Unidos, sr. Jefferson Caffery, fez a entrega da flamula do Aviation Cadet Center, de San Antonio, que lhe foi oferecida pelo seu comandante, coronel Davis, quando da sua visita ao grande país amigo, para que figurasse na galeria de honra das flamulas da Escola de Aeronautica.

OS NOVOS AVIADORES DO BRASIL

Os nomes dos novos 91 aviadores do Brasil são os seguintes: — Agenor de Figueiredo, Aldemar Antunes Pinheiro, Alcebiades de Azambuja Estrela, Alceu de Alcantara Monteiro, Alvaro Avelino de Avelino, Aluisio Valentim Sarlo, Antonio Firizola, Antonio Vieira Cortez, Haroldo Jaromir Wittists, Augusto C. Veiga Filho, Desar Pereira Grilo, Claudio Nery C. da Silva, Clovis Neiva de Figueiredo, Dante Isidoro Gastoldoni, Diderot Colbert B. Góis, Eduardo D. Vaia de Abreu, Elen Avelino P. Guimarães, Etiene Andrade Bussiere, Everardo Breves, Felix Celso H. de Macedo, Fernando Durval de Lacerda, Fernando F. de Melo Carvalho, Fernando Salvador Campos, Francisco Alfredo G. Horcales, Francisco Americo Fontenele, Francisco R. de Figueiredo Guedes, Geraldo Monteiro Flores, Guido Jorge Moassab, George Soares de Morais Haley Leal Galleoti, Heitor Barbosa de Menezes, Helio Langhs Keller, Hilton Mares Hugo Silvio René Ungaretti, Iob Aquino Azêvedo, Ivon Cesar Pimentel, João de Araujo Franco, João C. Cavalcanti de Albuquerque, João Edson Rebelo Silva, John R. Cordeiro Silva, Jorge Dihel, Jorge E. Paranhos Taborda, José de Araujo Figueiredo, José Evaristo Junior, José de Barros, José Carlos, T. Rocha, José M. Fraga Lourenço, José R. Meira de Vasconcelos, Joaquim Vespasiano Ramos, Lauro Pires de Sá, Leon Rousselières Lara de Araujo, Luiz Paulo C. Vallim, Marcelo Bandeira Maia, Marcio Teixeira de Carvalho, Marcos B. Santos Junior, Marcos E. Coelho de Magalhães, Marcos Menezes Braga, Mario Guimarães Lavareda, Miguel Cunha Lana, Milton Nunes da Costa, Moacir Domingues, Nelson Asdruhal Carpes, Nelson da Silva Fonseca, Oscar T. da Costa Gadelha, Osvaldo P. Pavão de Carvalho, Otavio de Viçoso Jardim, Raul Costa, Pedro Augusto valente do Couto, Pedro Lima Mendes, Raul Alves de Carvalho, Renato Goulart Pereira, Roberto Pinto de Oliveira, Roberto Wiquilim de Abreu, Roland Rittmeister, Rubens Florentino Vaz, Rubens de Freitas Novais, Rubens Hermes da Fonseca, Sergio Sobral de Oliveira, Sindinio Teixeira Pereira, Silvio Constantino de Carvalho, Stenio Alvarenga, Stetison M. de Carvalho, Valter Estanislau do Amaral, Valter Pellu Tavares, Valter Ribeiro, Valter da Silva Barros, William França, Wilson França, Wilson Freire Carvalhal e Zedil Joaquim da Silva.

Os oficiais do Exercito do Paraguai, que concluiram o curso da Escola de Aeronautica, são os seguintes: primeiro tenente Felix Zarate, José A. Duarte, Ismael Florentim, Epifanio Obando, Eladio Velasques, Pedro Cataldo, Pedro Nolasco, Ovilio Stumps (ouvintes nas materias "teoricas"); sub-tenentes Horacio Acosta Fernandes, Abrahan Giubi Redes e Eladio Zarate.

Falou o coronel Henrique Fontenele, que proferiu brilhante discurso de despedida da turma de aspirantes de 1943.

Em nome dos seus patricios, o cadete paraguaio Felix Zarate discursou em despedida aos seus mestres e colegas brasileiros.

UROLITHICO
DISSOLVE O ACIDO URICO — DÁ "VIDA NOVA" AOS RINS

Diario Carioca

RIO DE JANEIRO, DOMINGO, 22 DE AGOSTO DE 1943

A nossa opinião

Estamos em Marcha

ESTA guerra, que há mais de três anos vem ensanguentando a Terra, destruindo as mais belas conquistas da civilização humana, esvaziando lares, ateando fogueiras, foi obra de um espirito diabólico apoiado por outros de igual formação moral e pelo fanatismo de um povo que se deixara envenenar pelas teorias politicas pregadas pelo ditador do Reich.

O plano traçado pelo Fuehrer iniciou-se de acordo com os seus desejos. Dominar os paises militarmente inferiores á Alemanha ou mesmo militarmente nulos, saqueá-los para aumentar o potencial economico do Reich e depois se atirar contra o resto do mundo. A anexação da Austria e a invasão da Tchecoslovaquia foram os primeiros sinais da carnificina nazista. A questão de Dantzig constituiu o pretexto para o assalto á Polonia. E esse assalto se consumou. Quando Hitler atacou a Polonia, numa madrugada que entrou definitivamente para a Historia, na verdade, agrediu a Humanidade. Foi a afronta e o desafio ás democracias que haviam prometido defender a integridade daquela Nação. Desde aquele dia, o mundo inteiro sentiu que havia soado a hora mais angustiosa da historia e que a guerra seria inevitavel para todos os povos. Hitler não ouviria mais a voz do bom senso. Ele se havia, concientemente, preparado para a sangrenta tarefa. Ou dominaria o mundo, ou o mundo o esmagá-lo-ia.

Hitler invadiu a Polonia, esmagou-a, ocupou-a. O sangue dos seus filhos tem corrido, até hoje, nos paroxismos de uma serie de perseguições inéditas nos anais da vida humana. Mas Hitler não conquistou a Polonia. O espirito do seu povo vibra em toda a sua intensidade, pronto a reagir para reconquistar o seu direito de viver livre, como o era antes de 1939. Hitler invadiu outros paises, quase o Europa inteira. Espalhou por eles seus soldados e os soldados dos seus satélites. Fuzilou, enforcou, metralhou populações inteiras. Lidice é o simbolo da sua maldade. Julgou o sinistro aventureiro do nacional-socialismo que a Humanidade estava vencida. Mas a Humanidade continuou a luta contra ele. Nas guerrilhas dos iugoslavos, nas sabotagens dos noruegueses, dos belgas, dos franceses. Na Batalha da Inglaterra. Na Batalha de Stalingrado. Em Pearl Harbor. Nas ilhas Salomão. Nos comandos dos britanicos. Na invasão da Sicilia. Nos bombardeios da RAF. Desde que rebentou a guerra que a Humanidade castiga o malfeitor de Berlim.

* *

O povo brasileiro, desde o inicio da guerra esteve com a Humanidade da qual é parte. A neutralidade decretada pelo nosso governo, as contingencias que restringiram a ação do nosso jornalismo, não conseguiram mudar o pensamento do Brasil. O nosso povo, refratario por indole ás doutrinas totalitarias e ás guerras de conquista, jamais poderia aplaudir a rapina nazi-fascista. E tanto a Alemanha sabia que os brasileiros estavam de coração solidarios com as democracias, que não vacilou em nos agredir, torpedeando brutal e covardemente nossos navios de cabotagem.

Já antes, honrando nossos compromissos continentais, em face da agressão sofrida pelos Estados Unidos, haviamos, em memoravel sessão da Conferencia dos Chanceleres Americanos, rompido relações diplomaticas com os paises do Eixo. O povo do Brasil, como membro da comunidade humana, como parte da humanidade, reagia contra a traição dos bandidos eixistas. Desde então não parou a pirataria germanica. E entramos na guerra.

Hoje faz um ano que nos unimos ás democracias em luta. Temos feito, nesses doze meses, o que era possivel para prestar aos aliados a nossa cooperação. Incentivamos o nosso aparelhamento militar. Incentivamos a nossa colaboração economica. Das bases do Nordeste partiram as forças que invadiram a Africa. Sem o Brasil não seria possivel esse feito das Nações Unidas. E agora, vamos partilhar nos campos de batalha da sorte dos nossos aliados. E' essa a significação da data de hoje. Entramos na etapa decisiva da atitude que assumimos para defender a nossa soberania e vingar os nossos mortos. Estamos em marcha.

Banco FIGUEIREDO ROCHA
RUA DA QUITANDA, 111

CONFISCO ABSURDO

MAURICIO DE MEDEIROS

A falta de combustivel liquido e de carvão tornou a lenha o combustivel usado pelas estradas de ferro e pelas industrias, sem contar com o gasogenio, sobre cuja praticabilidade conservo ainda minhas duvidas.

A lenha passou a ser um artigo muito procurado e com uma cotação em alta. A derrubada de matas veio a constituir uma atividade remuneradora. Mas é bem evidente que ela não pode ser feita desordenadamente. Para conter a ganancia e a desordem, há as sábias disposições do Código Florestal, que não impedem o aproveitamento util das matas, mas cerca-o de providencias que assegurem a perduração de zonas cobertas e regulem o reflorestamento das zonas aproveitadas.

A Leopoldina tentou no ano passado obter a revogação desse Código, sem conseguí-lo. E consta-me que voltou á carga, obtendo, desta feita, que o assunto fosse discutido no Conselho Florestal dentro de um sigilo estranho e suspeito. Não sei exatamente o que há de verdade nisso. Mas varias pessoas me contam um dos truques de que se utilizam, não apenas a Leopoldina, mas todas as estradas de ferro, em geral, para comprarem por qualquer preço a lenha que deveria vir para os centros industriais que dela precisam. Dificultam o seu transporte. Negam. Reduzem. A lenha se amontoa nas estações e quando começa a apodrecer, a Companhia oferece um preço ridiculo...

A Rede Mineira de Viação estabeleceu uma outra modalidade. Transporta a lenha. Mas exige 20% da carga transportada para o seu uso, pagando-a pelo metade do preço. Como, por outro lado, aumentou o frete para a lenha, é como se exigisse do lenhador 40% de seu produto por um preço irrisorio.

Em um momento de guerra, em que o transporte é coordenado de acordo com as prioridades de interesse geral, acredito que essa questão de fretes e preferencia para embarque deveria estar sob controle do Governo Federal. E ninguem pode por em duvida de que o transporte do material que serve de combustivel para as industrias seja de primeira importancia no sistema de prioridades.

Recusar transporte, como fazem algumas estradas, é atentar contra o trabalho nacional, o que assume particular gravidade em um momento de guerra. Dá-lo sob condições de confisco é atentar contra esse mesmo trabalho, pois é bem certo que o lenhador não puder manter sua atividade com as remunerações arbitrarias á custa das quais a estrada lhe fornece transporte, de duas uma: ou ele tem de aumentar os preços para os compradores honestos, ou tem de se entregar a outra atividade, porque essa só lhe pode dar prejuizos.

De qualquer forma a economia publica se ressente, seja pela falta de combustivel, seja pelo seu encarecimento. Se se generalizasse o sistema usado agora pela Rede Mineira de Viação, veja-se a que absurdos se poderia chegar. Amanhã, ela imporia reter para seu uso, aos preços que entendesse, qualquer mercadoria que precisasse de seu transporte. E do mesmo modo que retem a lenha, poderia fazê-lo com o minerio, com pedras preciosas, com ouro, com cereais, com aves... Por não? O principio do confisco, uma vez admitido como condição preliminar para o transporte, não teria mais limites...

PANORAMA DA GUERRA NOS MARES

DO NOSSO OBSERVADOR NAVAL

Nada transpirou até hoje da conferencia realizada entre o primeiro ministro da Grã-Bretanha e o presidente Roosevelt. Embora se possa admitir a certeza de que nela foram assentadas as bases do plano de operações a ser realizado para a criação de novas frentes permanecem as interrogações sobre o que teria sido realmente assentado. Desde logo, todos os comentarios passam a assentar em bases frageis, apenas orientadas pelo exame da situação presente.

A ABERTURA DA SEGUNDA FRENTE

A segunda frente na Europa ainda não foi propriamente aberta, porquanto as operações da Sicilia são apenas medidas preliminares que não constituem, de fato, um episodio do qual se possa deduzir quais os planos a serem realizados no futuro proximo. Estrategicamente a ocupação daquela grande ilha teve o merito de libertar as comunicações no Mediterraneo, facultar campos de pouso mais proximos dos paises do Eixo a serem atacados por via aerea e apertar consideravelmente o bloqueio, privando a Alemanha, como a Italia, de todos os recursos que provinham tanto da Africa como do Oriente Proximo, estes ultimos quando orientados em direção aos portos do mar Tirenio e do Adriatico. O bloqueio maritimo da Italia ficou por assim dizer completamente fechado, restando-lhe apenas as vias de comunicações terrestres, através dos paises ocupados dos Balcans. Isto representará um papel muito importante para o futuro, porque a Italia necessita de quantidades consideraveis de generos alimenticios e produtos belicos para poder sustentar-se na situação de guerra; privada desses elementos não lhe restará outro recurso senão aceitar a paz incondicional, ou sujeitar-se ás duras consequencias de uma destruição sistematica e paulatina.

A SITUAÇÃO DA ITALIA

O fato da Italia não ter ainda esclarecido a sua situação deve ser facilmente compreendido porque ela provavelmente está sofrendo pressão do Reich para manter o "statu quo" e não deseja, por outro lado, tomar uma deliberação drastica, como seria a da rendição incondicional, sem preliminarmente preparar-se contra a onda de desordem que varrerá o país, desde o momento em que se tornar publica a confissão da derrota. Militarmente a Italia ainda está em condições de oferecer uma seria resistencia aos aliados, muito embora a inação de sua poderosa esquadra seja uma demonstração bastante convincente de seu pouco desejo de lançar-se á luta de corpo aberto. Quem examinar delicadamente a composição da esquadra italiana daí concluirá que ela poderia ter causado um enorme mal ás Nações Unidas se tivesse sido empregada devidamente contra as linhas de comunicações do Mare Nostrum; muito embora destas operações resultassem perdas consideraveis e irreparaveis, é fora de duvida que os ingleses não teriam tão facilmente realizado os seus intentos e talvez a Africa ainda não estivesse totalmente ocupada pelos aliados. A experiencia do Cabo Matapan parece ter tido um reflexo muito profundo nos dirigentes da Marinha italiana, ou no de seu proprio governo, e daí pode ter resultado a decisão de manter a esquadra encurralada em suas bases, empenhando apenas um reduzido numero de unidades ligeiras e submarinas na luta contra os comboios britanicos. Em consequencia dessa politica, a esquadra italiana ficou praticamente inativa; embora as perdas sofridas, especialmente em cruzadores, tivessem diminuido de certa forma o seu poder combatente, ainda lhe sobravam meios para desenvolver uma campanha ofensiva cujos resultados seriam certamente superiores aos alcançados com a inatividade. O acervo de gloriosas tradições que acompanham o pavilhão naval das unidades britanicas deve ter tido uma influencia bastante consideravel sobre o moral da maruja italiana, mas isto não justifica, de nenhuma forma, a adoção pelos dirigentes da guerra, de uma politica naval absolutamente incompreensivel e prejudicial, sob todos os aspectos, aos interesses vitais defendidos no Mediterraneo pelas nações do Eixo. Como resultado final vamos assistir a um epilogo dramatico, que tanto poderá constar da dades primorosamente construidades primoorsamente construidas nos estaleiros italianos, sem que tenham sido utilizadas, como do seu afundamento, a exemplo de um segundo Toulon, ou então de um derradeiro rasgo de bravura que constará da batalha naval em que se empenhará contra as forças navais aliadas, já de antemão vitoriosas. Quem assistiu á renovação do poder naval italiano e sabe do adestramento intensivo a que foram submetidas as poderosas esquadras surgidas de estaleiros primorosamente aparelhados, não poderia jamais admitir que todo este poder seria tão desastradamente conduzido em uma guerra para a qual parecia estar especialmente preparado. A guerra nos apresenta frequentemente quadros desta natureza e no fim da esquadra italiana vemos a reprodução da debacle do exercito da França, sobre cujo valor, ao iniciar-se a guerra, depositavamos uma grande confiança. Estes fatos nos esclarecem devidamente sobre o valor que representa o moral em todas as organizações militares e nos fazem meditar longamente sobre a necessidade imperiosa de nelas manter, sempre, um elevado espirito ofensivo, sem o que elas de nada valerão, por maiores que sejam os seus recursos materiais.

AS OPERAÇÕES NA SEMANA PASSADA

As operações militares da semana transata limitaram-se a um penoso avanço na Sicilia e na frente russa. Apenas os bombardeios aereos sofreram um certo incremento, do qual nos fornece um elemento de apreciação bastante convincente o elevado numero de aviões perdidos pelas Nações Unidas nas operações aereas sobre a Alemanha. Evidentemente, uma centena de aparelhos nada representa sobre o poder aereo de que elas dispõem, mas nos dá uma idéia das dificuldades que encontrará um plano de destruição sistematica das cidades industriais do Reich. Hamburgo, por exemplo, deve ser considerada como completamente destruido, mas para tanto foi necessario uma sucessão de ataques que ultrapassa uma centena, com a perda de consideravel numero de unidades aereas pesadas. E' o ponto fraco da aviação, porque sua ação não podendo ser devidamente controlada, exige uma continuidade que traz como consequencia perdas elevadissimas, quiçá acima das conveniencias do momento e da capacidade de reposição, senão do material pelo menos do pessoal experimentado necessario á conduta eficaz das operações.

AINDA A CONFERENCIA DE QUEBEC

Voltando á conferencia Churchill-Roosevelt, fala-se que nela teria sido assentada a invasão continental por varios pontos, de forma a obrigar o Reich a uma dispersão de esforços de que não poderia mais ser capaz diante das perdas consideraveis sofridas na campanha da Russia e da necessidade de manter neste setor contingentes extremamente numerosos. Se os aliados dispõem realmente de forças suficientes para tentar a execução de um plano de tão vastas proporções, não duvidamos que ele possa conduzir a um grande sucesso, mas nosso ponto de vista foi sempre voltado para o lado da frente russa, cujo reforçamento sempre julgamos capaz de conduzir a resultados concretos muito mais rapidos do que em outra qualquer frente. Mas parece-nos que o afastamento deste plano liga-se de certa forma ao ponto de vista em que se colocou o governo sovietico, afastando a idéia da cooperação das forças aliadas de terra, para apenas aceitar a ajuda material indispensavel, sem a qual não teriam logrado os sucessos que caracterizaram os ultimos meses de luta. O entrechoque de interesses é muito grande; não desapareceu, nem desaparecerá, do espirito dos governantes das Nações Unidas o pensamento do que deverá suceder após a terminação do conflito. As transformações sociais que fatalmente sucederão na fase de recomposição que advirá nos meses tormentosos de após guerra serão de grande monta e é necessario tomar desde já medidas premunitorias para impedir que daí originem-se novos conflitos quer de ordem social quer de ordem militar; por isso mesmo compreende-se que haja uma certa reserva na cooperação dos paises aliados em guerra contra o Eixo, com a qual sofrem as operações militares, prolongando o conflito alem dos limites em que seria desejavel encerra-lo.

NADA DE NOVO NO EXTREMO ORIENTE

No Extremo Oriente nada ocorreu digno de menção, afora alguns bombardeios aereos sem maior projeção sobre a situação geral, continuando o estado de equilibrio de forças dentro dos limites alcançados após as bem sucedidas operações das ilhas Salomão e mares adjacentes.

AS ILHAS LIPARI

No Mediterraneo ha ainda a registar a ocupação do arquipelago das ilhas Lipari, a qual já deveria ser esperada em virtude da situação geografica destas pequenas ilhas, situadas ao norte da Sicilia em situação de não poderem ser efetivamente defendidas pelas forças italianas. Embora toda ocupação territorial neste setor tenha sua importancia, a destas ilhas não altera de nenhuma forma, nem para bem nem para mal, o curso das operações.

MELHORA A CAMPANHA DO ATLANTICO

Quanto á campanha do Atlantico, folga-nos registar uma constante melhora em todos os setores, porquanto as perdas infligidas pelas forças de patrulhamento e escolta ás unidades submarinas germanicas têm sido consideraveis, alcançando a uma media apreciavel que dificilmente poderá ser suportada pelos estaleiros germanicos em grande parte atacados pela ação dos bombardeiros anglo-americanos.

UMA VISTA D'OLHOS SOBRE A SITUAÇÃO GERAL

Uma vista de olhos geral sobre o panorama da guerra nos mostra as Nações Unidas exercendo a iniciativa em todos os setores, com reservas acumuladas para realizar operações de grande importancia estrategica quando entenderem ter chegado o momento oportuno para sua execução; suas linhas de comunicações maritimas eficientemente protegidas lhes asseguram uma independencia de movimentos quase absoluta e o moral sobe de dia para dia, exercendo uma influencia decisiva no sucesso de suas tentativas. Enquanto isto os paises do Eixo debatem-se em uma crise pavorosa quer de ordem militar, quer de ordem logistica, e o seu moral decresce á medida que se registam os insucessos sofridos em todas as frentes de batalha. Pouco a pouco nos aproximamos do momento decisivo e neste dia, cuja distancia é infelizmente impossivel prever, a Bandeira Brasileira tambem tremulará ao lado das Nações Unidas, como simbolo da nossa devoção aos ideais puros e elevados da democracia.

TOPICOS

Tres Congressos Juridicos

DEPOIS das conferencias dos desembargadores e dos Adogados realiza-se agora, o Congresso Juridico. Deste modo, o Rio de Janeiro transformou-se, nos ultimos dias, em verdadeiro centro de estudo do direito, onde homens eminentes procuram estabelecer normas para a futura ordem juridica que presidirá os destinos nacionais, em harmonia com os principios gerais que nortearão as nações no mundo de após-guerra.

O Brasil, está, assim, balanceando as conquistas morais, politicas e sociais dos povos, analisando sua repercussão em nosso meio, examinando o que já realizamos em face da transição por que passa o universo, para de tudo tirar conclusões objetivas que nos habilitem a enfrentar os acontecimentos futuros, perfeitamente concios de nossa posição no entrechoque de opiniões que constitue um fenomeno inelutavel nos momentos decisivos da resistencia das Nações. Não queremos ser colhidos de surpresa, mas, ao contrario, nos estamos preparando para os grandes prelios que se aproximam no tocante ás relações internacionais, aos direitos do homem e aos problemas economicos e sociais que atualmente são objeto de especial atenção por parte dos maiores estadistas, tecnicos e sociologos de todos os paises.

Os tres conclaves a que acima fizemos referencia mostram o esforço que desenvolvemos no momento, visando a completa preparação espiritual e perfeita conjugação de vontades, na certeza de que desse movimento cultural surgirá um roteiro seguro para o Brasil. Os nossos juristas precisam, porem, agir com clarividencia, de acordo com o espirito da epoca, afim de que nos possamos apresentar, amanhã, ao lado dos lideres democraticos do continente, defendendo os grandes ideais humanos com galhardia, á semelhança do que fizemos no passado, quando Rui Barbosa simbolizava a propria voz do direito, da justiça, e da liberdade, sustentando vitoriosamente todos esses supremos postulados dos povos.

O Brinde de Sumner Welles

ESTAMOS recebendo, partidas do mundo inteiro, as mais expressivas e calorosas provas de solidariedade, pela passagem do primeiro aniversario de nossa participação na guerra. Em Washington, no banquete ante-ontem, realizado, no "Hotel Mayflower", em homenagem ao general Eurico Dutra, foram levantados brindes amistosos aos presidentes do Brasil e dos Estados Unidos. Coube ao sr. Sumner Welles saudar o primeiro magistrado do nosso país. Foram suas as seguintes palavras: — "Ponho-me de pé para brindar um dos maiores homens de Estado do Mundo e prezado amigo dos Estados Unidos — o presidente Getulio Vargas".

Não pecisamos acentuar a significação desse brinde do sub-secretario de Estado da grande nação norte-americana, que assim se referiu á figura do chefe do governo brasileiro. Quer isso dizer que o ilustre diplomata tem na mais alta conta a obra politica que está sendo realizada pelo sr. Getulio Vargas, o qual preside os destinos do maior país latino a participar do presente conflito mundial ao lado das Nações Unidas.

Pode o sr. Sumner Welles ficar certo de que o povo brasileiro saberá cumprir até o fim os seus compromissos. No passado, estivemos invariavelmente solidarios com os nossos bons amigos norte-americanos.

O mesmo acontecerá, no futuro, em obediencia ao principio da unidade continental e aos imperativos da aliança que sempre uniu o Brasil aos Estados Unidos.

O brinde do estadista norte-americano é a prova de que a opinião mundial faz justiça á atitude do Brasil.

COMENTARIO INTERNACIONAL

UM ANO DE GUERRA

Antonio Bento

ENTRAMOS hoje no segundo ano de guerra. Um coro de vozes amigas e calorosas está saudando o Brasil, na passagem deste primeiro aniversario de nosso ingresso nesta longa e sombria conflagração. Há doze meses, quando tomamos a resolução historica que hoje é comemorada com tanto ardor patriotico, a situação do Eixo parecia ainda muito firme, do ponto de vista politico e militar. A Europa estava praticamente avassalada deante do nazismo. Embora contidos na Russia, os alemães tinham tomado Sebastopol, no reinicio de sua ofensiva de verão e iam desfechar o seu ataque contra o Cáucaso. Na Africa parecia muito boa a posição do exército teuto-italiano. E' certo que o avanço de Rommel tinha sido bloqueado em El Alamein. Mas, a verdade é que Hitler e seus generais esperavam conquistar o Oriente através dum amplo movimento de pinças, tão caracteristico do estilo militar germanico.

O marechal von Bock, depois de apoderar-se do petroleo caucaseano, pretendia cair sobre os paises do Oriente Medio e encontrar-se com as tropas do "Afrika-Korps", no Canal de Suez. Apesar de severamente golpeado pelo inverno russo e pelo poderio do exército inimigo, a Wehrmacht contava como certo encontrar-se com o exército niponico, no territorio da India. Por sua vez, a posição dos japoneses no Pacifico era excepcional. Embora tivesse sofrido as suas primeiras derrotas aero-navais, Hirohito ainda ameaçava seriamente a Australia.

Enquanto isso acontecia, o Brasil estava diretamente ameaçado pelo bloqueio submarino e por um ataque perigosissimo partido da Africa. Os chefes militares franceses, que se encontravam nas colonias africanas, eram todos eles fascistas notorios. Sendo assim, o estreito Dacar-Natal poderia ser facilmente transposto, caso o marechal Rommel obtivesse outra vitoria igual á que conquistara em junho do ano passado, quando chegou ás portas de Alexandria.

Foi por isso que o sr. Churchill (conforme sua expressiva confissão aos nossos jornalistas que foram á Inglaterra em outubro de 1942), afirmou ter pulado de alegria ao receber a noticia da entrada do Brasil na guerra.

O "premier" britanico é certamente o maior estrategista do nosso tempo. Mais do que todos os peritos militares, ele tem a intuição genial do desenvolvimento da guerra e, portanto, das combinações politicas e militares dela decorrentes. Daí a satisfação com que o sr. Churchill recebeu a noticia da participação do nosso país na luta contra o Eixo.

Estrategicamente, ocupamos uma posição geografica da maior importancia, como ficaria depois completamente comprovado, no transcurso da Batalha da Tunisia. E passamos tambem a travar com eficiencia a Batalha do Atlantico, que é a batalha decisiva da guerra, pois a tirania nazista só cairá prostrada, para não mais se erguer, no dia em que a sua ultima esquadrilha de submarinos for destruida na vastidão das aguas atlanticas.

Afinal, passou o periodo de maior perigo e não aconteceu nada do que a quinta-coluna vivia espalhando, para pescar em aguas turvas. Pouco depois começaria a serie de derrotas do Eixo, derrotas que culminaram na conquista da Sicilia e na queda recente do regime fascista.

Os sofrimentos, dificuldades e problemas que a guerra trouxe ao Brasil estão sendo vencidos e solucionados sem maiores abalos e complicações. Equivocaram-se os pessimistas que pintavam um quadro sombrio para o nosso país, o qual, segundo vaticinios derrotistas, iria ficar sem navegação, sem combustivel e sem ligação entre o norte e o sul. Após um ano de guerra, o Brasil está mais forte, mais unido e mais tranquilo em sua firme resolução. De todos os povos livres chegam-nos hoje palavras de encorajamento e amizade. Os remanescentes das antigas doutrinas nazi-fascistas, que queriam implantar aqui um regime totalitario, já confessam de publico o seu erro. Enfim, o Brasil apresta-se para participar ativamente da luta, fora deste hemisferio, mandando á Europa um corpo expedicionario. Enquanto isso vamo-nos preparando para a futura paz, mediante a mobilização de todos os nossos recursos economicos.

Será realmente uma tarefa gigantesca a reconstrução do mundo no após-guerra. Passou a epoca dos povos isolacionistas e cheios de egoismo. Os que se afastaram da comunidade democratica das Nações Unidas receberão o devido castigo, na paz de amanhã, quando estiverem sendo julgados os criminosos de guerra, e os seus cumplices.

A verdade, que será por todos reconhecida, é que o governo e o povo do Brasil cumpriram o seu dever. As saudações entusiasticas que nos chegam agora de todos os povos livres mostram que estamos concorrendo para a derrota final das tiranias eixistas.

Será este que hoje começa o ano decisivo da guerra? E' possivel que o seja, embora tudo indique que os nazistas irão lutar desesperadamente, na proxima Batalha da Europa. Qualquer que seja a duração da guerra, o futuro do nosso país é menos sombrio do que aparecia há um ano, quando estava no apogeu o poderio eixista. E' esta a constatação a que todos certamente podem chegar, após um balanço objetivo da situação mundial.

- EM APUROS!

Conheça o Barão Eixo — o maior mentiroso da História! "Êle" se apresenta todos os domingos, às 20,45 horas, ao microfone da

RÁDIO NACIONAL

PRE-8-ONDAS LONGAS - 980 KCS.

PRL-7 - ONDAS CURTAS 9.720 KCS. - 30.86 MTS.

OU

PRL-8 - ONDAS CURTAS 11.715 KCS. - 25.61 MTS.

Assalto e Morte Na Estrada Velha da Pavuna

O Posto Policial de Pavuna comunicou ao comissario Artur Gomes de Oliveira, do Comissariado de Anchieta, que á Estrada Velha da Pavuna, proximo á estação Costa Barros, da Linha Auxiliar, um rapaz de cor branca, com 20 anos pressumiveis e decentemente trajado fora assaltado por um bando de lalróes.

Como o rapaz oferecesse resistencia, os assaltantes então alvejaram-o a bala, tendo um dos projeteis lhe atingido a boca.

Uma ambulancia do Hospital Carlos Chagas foi solicitada, mas quando a mesma chegou ao local, já a vitima havia falecido.

A policia do Anchieta entrou em diligencias.

DÔR DE CABEÇA

Melhoral

"As Americas unidas, unidas vencerão"

RESFRIADO

Entrega de Espadas Aos Novos Generais

PRESIDIU A CERIMONIA O CHEFE DO ESTADO-MAIOR DO EXERCITO

Realizou-se na manhã de ontem, com toda a solenidade, no salão nobre do Estado-Maior do Exército, a cerimonia de entrega das espadas aos generais de brigada Olimpio Falconieri da Cunha, Candido Caldas e Alexandre Zacarias de Assunção, recentemente promovidos a esse posto. A cerimonia, foi presidida pelo general Góis Monteiro, tendo comparecido á mesma numerosos generais, amigos e camaradas dos novos chefes militares. Ao fazer entrega daqueles troféos que fazem parte do patrimonio da Nação, o chefe do Estado-Maior do Exército, fez um expressivo discurso, findo o qual colocou a espada nos novos generais. Em nome de seus colegas, falou agradecendo o general Falconieri.

O Exercito do Brasil Nos Campos de Batalha

O Interesse Despertado Nos Meios Militares Em Face das Declarações do Ministro Eurico Dutra Nos Estados Unidos

A declaração da proxima partida da Força Expedicionaria, aliás feita pela primeira vez publico pelo ministro Eurico Dutra, causou como era de esperar uma especie de desafogamento quer nos meios militares, quer nos meios civis, pois, até aqui, não era conhecida a palavra oficial do chefe do Exercito do Brasil. Nos meios armados da terra a reserva com que então se falava, esta desapareceu, notando-se que numerosos oficiais, subtenentes, sargentos e até praças simples já desde ontem estavam a procura de informes para conseguir fazer parte da referida Força Expedicionaria.

Na Diretoria das Armas, dirigida pelo coronel Cleisthenes Barbosa, o movimento de apresentações e transferencias de oficiais era grande. Nno Estado Maior do Exercito, o respectivo chefe, general Góis Monteiro, desde cedo passou a despachar com o chefe do seu gabinete, coronel Edgard Amaral e demais auxiliares. Em seguida, recebeu em conferencia os generais Heitor Borges, Cesar Obino, Ari Pires e, por ultimo, o da reserva, Newton Braga. Mais tarde, recebeu tambem em conferencia o interventor Cordeiro de Faria. A palavra do ministro da Guerra, segundo as agencias telegraficas, entusiasmou os brasileiros que, assim, ao lado do Poder Aliado, defenderão a causa das democracias.

Uma nova, original e palpitante série de programas de rádio-teatro, focalizando o esforço de guerra do Brasil!

Saiba como estamos contribuindo para a vitória das Nações Unidas! Ouça "O Brasil na Guerra", sintonizando para:

RÁDIO MAYRINK VEIGA - PRA-9 - 1.220 kcs.
RÁDIO CLUBE DO BRASIL - PRA-3 - 860 kcs.
MINISTERIO DA EDUCAÇÃO - PRA-2 - 800 kcs.

TODOS OS DOMINGOS, ÀS 20 HORAS

ATOS DO CHFEE DO GOVERNO

Autorizações, Designações, Remoções, Dispensas, Exonerações, Admissões, Transferencias e Reformas, Nas Pastas da Agricultura, Fazenda e Marinha — Outros Decretos-Leis

O presidente da Republica assinou os seguintes decretos:

NA PASTA DA AGRICULTURA

Autorizando Carlos Rebelo Silva a pesquisar cassiterita e associados no municipio de São João del Rei do Estado de Minas Gerais.

NA PASTA DA FAZENDA

Designando administrador de Capatazias, classe 9, Odorico de Magalhães Carneiro para exercer a função de auxiliar de guardamor da Alfandega de Natal.

Removendo "ex-officio" no interesse da administração o de Assis Osorio Mendes, da Alfandega de Belem para o Tesouro Nacional e o escriturario, classe 5, Amaziles Verso de Gonçalves Campos Mendes, da Alfandega de Belem para o Tesouro Nacional.

NA PASTA DA GUERRA

Designando José de Campos Maranhas, para servir como segundo substituto de ocupante do cargo de oficial de justiça de 1.ª entrancia da Justiça Militar, padrão C.

Removendo a pedido o artifice classe E, Henrique de Oliveira, da Escola Militar para o Estabelecimento Central de Material Sanitario.

Removendo "ex-officio" no interesse da administração o escrevente, classe G, João Furtado Sobrinho, da 2.ª CR para o Estado-Maior.

Dispensando Wilson Toscano de Brito de primeiro substituto de ocupante de cargo de oficial de justiça de 1.ª entrancia da Justiça Militar.

Aposentando no interesse do serviço publico Fernando Manoel dos Santos, operario de artes graficas, padrão G.

Fazendo reverter á atividade no cargo da classe F, da carreira de escriturario, o escrevente classe F, Olimpio de Verçosa Pitanga.

NA PASTA DA MARINHA

Concedendo exoneração a Valdemar Faries Alves, escriturario, classe F.

Admitindo no Quadro Suplementar da Ordem do Mérito Noval, no gráu de comendador, o capitão de mar e guerra da Marinha dos Estados Unidos da América William Nelson.

Transferindo para a Reserva Remunerada, compulsoriamente, o sub-oficial Fernando Machado Martins, no posto de segundo tenente.

Reformando o marinheiro José Emiliano das Neves Torrens, visto ter sido julgado definitivamente invalido para o serviço da Armada.

— O presidente da Republica assinou um decreto-lei autorizando o ministro da Fazenda a prorrogar, até seis meses, o vigente contrato de exploração do serviço da Loteria Federal obrigando-se o atual concessionario ao pagamento minimo de contribuição de .... Cr$ 2.542.000,00.

— O presidente da Republica assinou um decreto criando, na tabela numerico do pessoal extranumerario mensalista da Imprensa Naval, a função gratificada de Mestre.

— O presidente da Republica assinou um decreto-lei autorizando o prefeito do Distrito Federal a permutar uma area de terreno nesta capital.

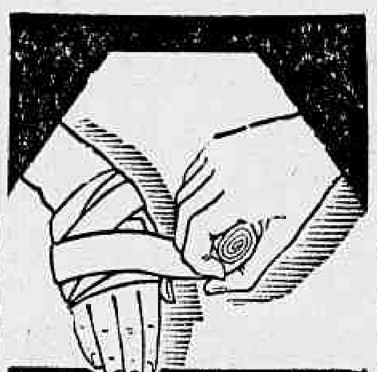

LIQUIDO de DAKIN

GRANADO

ANTISSÉPTICO

DESODORIZANTE

CICATRIZANTE

T. TARQUINO

Ingressos Gratuitos Para o Parque Shangai

O Departamento de Imprensa e Propaganda fez entrega á Legião Brasileira de Assistencia de milhares de ingressos gratuitos que lhe foram oferecidos pela direção do Parque Shangai afim de serem doados aos alunos das escolas publicas municipais

A oferta corresponde a um brinde daquele centro de diversões aos pequenos colegiais que colaboraram na Campanha da Borracha Usada.

Campanha Estudantil Pró-Bonus de Guerra

Em solenidade civico-desportiva realizada ontem no estadio do Botafogo Futebol Clube, o Colegio Juruena inaugurou a "Campanha Estudantil Pró Bonus de Guerra", fazendo entrega, ao representante da Diretora da Divisão do Ensino Secundario, da quantia de ...... Cr$ 4.200,00, em bonus de guerra.

Esta contribuição do estudante brasileiro para a nova e grandiosa campanha para o esforço de guerra do Brasil, que está sendo patrocinada por d. Lucia Magalhães, diretora da Divisão do Ensino Secundario, do Ministerio da Educação, demonstra, pela primeira quantia arrecadada, o entusiasmo e interesses civicos com que a juventude brasileira atende, sempre, aos movimentos de carater patriotico.

Dr. José de Albuquerque

Membro da Sociedade de Sexologia de Paris

DOENÇAS SEXUAIS DO HOMEM

Rua do Rosario, 172 - De 1 ás 7

Morre uma Arvore... ...Nasce um Jornal

A seiva, que vitaliza a arvore magestosa não corre mais... modifica-se para, na forma de papel, ser o sangue que movimenta as gigantescas rotativas que despejam milhões de jornais para informar, difundir a cultura, instruir a massa humana sempre ávida da palavra da imprensa.

E é possivel, agora, com a adição ao pinho de um punhado de caroá, a fabricação de papel de imprensa, abundante, barato e superior mesmo ao extrangeiro! As materias primas — pinho, caroá, algodão — temo-las para forrar o mundo inteiro de papel de todos os tipos! A Cia. Nacional de Papel e Celulose vai iniciar a fabricação em larguíssima escala, para dar ao Brasil e ao mundo o papel que as rotativas devoram com fome insaciavel. Poderemos, em breve, ter de novo, jornais bem impressos, em papel nosso, de fácil leitura e com ilimitado número de páginas, custando menos e evitando a importação onerosa para nossa reserva de ouro. Para realizar integralmente esse seu programa — fabricar muito, bom e barato — a Cia. Nacional de Papel e Celulose requer a colaboração de todas as classes sociais.

As ações da companhia são de mil cruzeiros cada uma, pagaveis em 4 prestações trimestrais, podendo o pagamento ser feito em Bonus de Guerra até 50% do valor subscríto. Não há, no momento, outro empate de capital que seja, como êste, assim duplamente patriótico e vantajoso

Transforme o seu papel moeda em ouro, ajudando a fabricar papel; compre Bonus de Guerra e troque-os por Ações da Cia. Nacional de Papel e Celulose.

O QUE É...

5 fábricas em pleno funcionamento • Mais de 100.000 alqueires de terras • 10.000.000 de pinheiros • O maior empreendimento nacional, depois de Volta Redonda, até hoje tentado entre nós

O QUE SERÁ...

O maior produtor de celulose da América do Sul • O maior fornecedor dos importantissimos derivados de celulóse • A maior fábrica de papel da América do Sul • A maior organização particular do Brasil.

Cia. Nacional de Papel e Celulóse

(EM ORGANIZAÇÃO)

Capital: Cr$ 300.000.000,00 (Trezentos milhões de cruzeiros)

RUA MARCONI, 124 — 3.º ANDAR — SÃO PAULO

Escritório no Rio de Janeiro: Avenida Rio Branco, 277 - 15.º andar, entrada 1510

Banco dos Estados S A

Trav. Ouvidor 28

FUNDADO DE 1938

UM BANCO DO POVO

Depositos populares, 8%

De Cr$ 100,00 a 10.000,00

"ALÔ AMIGOS"

"ALÔ, AMIGOS" é uma homenagem musical prestada expontaneamente a América Latina, por estrelas e astros do cinema, do rádio e as mais famosas orquestras dos Estados Unidos.

HOJE e todos os domingos

ÀS 19 HORAS, PELA

RÁDIO MAYRINK VEIGA - PRA-9 1.220 Kcs.

Produção, Comercio e Finanças

Industria de Radios

O governo turco acaba de sancionar uma lei isentando de direitos de importação todo material destinado á fabricação de radios concedendo, ainda, pelo mesmo ato, tarifas especialmente reduzidas para a importação de aparelhos prontos a funcionar. Nos "consideranda" da justificação desses favores fiscais, o primeiro magistrado da Turquia destacou o papel relevante que a radiofonia representa na evolução de todos os setores das atividades daquele país de modo que, qualquer sacrificio imposto, agora, ao Tesouro de Ancara, será altamente compensado desde já pelas facilidades que oferece para aceleração de ritmo da vida da população otomana.

Citando este fato, queremos, de certo modo, confrontá-lo com a orientação seguida pela alta administração do Brasil, afim de fazer sobressair que, entre nós, ha razões muito mais fortes para se divulgar o uso de receptores, principalmente no interior. Entretanto, o que se faz contrasta com a deliberação do governo turco. Com efeito, nem o comprador a prestações dum aparelho escapa ao tributo de cinco cruzeiros anuais, a pretexto de registo na D. Geral dos Correios, embora, em compensação, aquele orgão não preste serviço algum aos seus contribuintes radiofonicos.

Pondo, porém, de lado a justeza ou não do referido onus, bem como a continuação da sua cobrança, o que é fora de duvida é que os habitantes do nosso "hinterland" deveriam ter um radio á mão, como tem o canivete e a palha de milho para fazer o cigarro, e isso só lhe pode ser dado por um plano que parta do mesmo principio e deve atingir o mesmo objetivo do governo de Ancara.

CAMBIO

O mercado de cambio funcionou ontem, calmo e inalterado.

O Banco do Brasil, afixou, ontem para as suas cobranças e de outros bancos, cotas e remessas para importação, as seguintes taxas:

A vista:

	Cr$	
Libra	79.58	9/16
Dolar	19,62	
Franco suiço	4,63	
Escudo	0,80	
Coroa sueca	4,72	
Peso chileno	0,63	3/8
Peso argentino	4,94	1/2
Peso uruguaio	10,47	1/2

O Banco do Brasil para comprar as letras de cobertura, afixou as seguintes taxas:

MERCADO LIVRE

	Cr$	
Libra	78.46	7/16
Dolar	19.47	
Escudo	0,79	
Franco suiço	4.52	3/16
Coroa sueca	4.62	1/16
Peso chileno	0.59	15/16
Peso argentino	4.85	7/16
Peso uruguaio	10.19	15/16

MERCADO OFICIAL

	Cr$	
Libra	66.49	1/3
Dolar	16.50	
Escudo	0.67	1/4
Franco suiço	3.85	
Coroa sueca	3.93	2/3
Peso uruguaio	8.64	3/8

CAMBIO LIVRE OFICIAL

	Cr$	
Dolar (compra)	20.00	
Dolar (venda)	20.50	
Libra (compra)	78.46	7/16
Libra (venda)	79.58	9/16

COBERTURA AOS BANCOS

	Cr$	
Libra (compra)	78.46	6/16
Libra (venda)	78.88	9/16

REPASSE AOS BANCOS

	Cr$	
Libra (oficial)	66.78	3/8
Dolar (oficial)	16,.8	

OURO FINO

O Banco do Brasil comprava o ouro fino na base de 1.000 por 1.000, ao preço de Cr$ 23,10, por grama.

	GRAMAS
Ontem	—
Desde 1.º do mês	18.141.194 603
Total:	18.141.194 603

Cambio Estrangeiro

Em Nova York:

Abertura	Hoje
S/Londres tel £	402/404
S/Lisboa tel Esc	4 11
S/Madri tel. por F.	9 20
S/Berna tel. F. C.	23 33
S/Berna, (livre), tel. £ $	32 75
S/ B. Aires, tel. por P.	25.08
S/Estocolmo tel. £ K.	23 84
S/Montreal, (Canadá)	90.75

Em Montevidéu:

	Hoje
S/Londres, £ t/venda	n/c
S/Londres, £ t/com.	n/c
A' vista:	
S/N. York, 100 $, t/venda	189.40
S/N. York, 100 $, t/comp.	189.00

Em Buenos Aires:

Fechamento:	Hoje
S/Londres, £, t/venda	17.00
S/Londres, £, t/comp.	16.90
A' vista:	
S/N. York, 100 $, t/venda	399.50
S/N. York, 100 $, t/comp.	399.00

CAFE

TIPO 7 — Cr$ 26.00

O mercado deste produto funcionou ontem, sustentado e com os preços inalterados.

O tipo 7, foi cotado ao preço de Cr$ 26,00 por 10 quilos, na pedra e não houve vendas.

Fechou inalterado.

ALGODÃO

EM PERNAMBUCO

Cotações por 15 quilos: — Compradores base 5, Matas, Cr$ 68,00, base 5 Sertão, Cr$ 75.00.

CONCORRENCIAS

Estão anunciadas as seguintes:

Dia 23 — Comissão Especial de Compras da Prefeitura, para aquisição de materiais constantes das concorrencias ns. 264 e 265. (D. O. da Pref. de 7—8—43 pag. 7.165).

SERVIÇO AEREO

ESPERADOS

P. Alegre — Panair	22
B. Aires — Panair	22
Recife — Panair	22
Cuiabá — Panair	22
Miami — Panair	22
Curitiba — Panair	22
Fortaleza — Nab	22
Belem e Terezina — Nab	22
P. Alegre — Cruzeiro do Sul	22
São Paulo — Vasp	23
São Paulo — Vasp	23
São Paulo — Vasp	23
P. Alegre — Panair	23
B. Horizonte — Panair	23
Cuiabá — Panair	23
Miami — Panair	23
Parnaiba — Cruzeiro do Sul	23
Recife e J. Pessoa — Nab	23

A SAIR

P. Alegre — Panair D D	22
Manáus e P. Velho — Panair	22
Cuiabá — Panair	22
Curitiba — Panair	23
Cuiabá — Cruzeiro do Sul	23
J. Pessoa e Recife — Nab	23
B. Aires — Panair	23
Miami — Panair	23
Recife — Panair	23
P. Alegre — Cruzeiro do Sul	23
São Paulo — Vasp	23
São Paulo — Vasp	23
Goiania — Vasp	23
São Paulo — Vasp	23
Assuncion — Panair	23
P. Alegre — Panair	23

DIARIO CARIOCA Imobiliario

GRAJAU'

GRAJAU' — Reg.º n. 328 — Vendo á rua Barão de Bom Retiro 3 predios de sólida, moderna e recente construção, com bondes e onibus á porta a todos os instantes, constando de loja com moradia e 11 apartamentos, todos de frente. Destes, 9 constam de sala, 2 quartos, passagem usada como saleta de almoço, banheiro e cosinha confortaveis e 5 ou 6 armarios embutidos, e 2, mais amplos, contêm mais um compartimento. Preço .... Cr$ 775.000,00.
Milton Ferreira de Carvalho — Miguel Couto, 51 - 1.º andar.

BOTAFOGO

BOTAFOGO — Reg.º n. 398 — Vendo á rua Tarumã moderno predio residencial de 2 pavimentos, com salas de visitas, de jantar e de almoço, 3 quartos, 2 varandas, garage e demais dependencias. Preço .... Cr$ 280.000,00.
Milton Ferreira de Carvalho — Miguel Couto, 51 - 1.º andar.

BOTAFOGO — Reg.º n. 445 — Vendo amplo, suntuoso e imponente palacete de 2 pavimentos, com 4 salas, 5 quartos e demais dependencias para familia de alto tratamento, inclusive lavanderia e garage para 2 automoveis. Preço ...... Cr$ 3.000.000,00.
Milton Ferreira de Carvalho — Miguel Couto, 51 - 1.º andar.

BOTAFOGO OU GAVEA — Reg.º n. 288 — Compro a vista, com urgencia, em Botafogo ou Gavea (até Jockey Club, terreno de 10.000 a 20.000 m2.
Milton Ferreira de Carvalho — Miguel Couto, 51 - 1.º andar.

BOTAFOGO — Reg.º n. 519 — Vendo á rua Humaitá, proximo do Largo dos Leões, magnifico edificio para renda, de 3 pavimentos, com 12 apartamentos, com estudo pronto para mais 12. Preço .... Cr$ 1.000.000,00.
Milton Ferreira de Carvalho — Miguel Couto, 51 - 1.º andar.

BOTAFOGO OU COPACABANA — Reg.º n. 289 — Compro em Botafogo ou Copacabana predio antigo com 5 quartos, 2 salas e mais dependencias, com garage.
Milton Ferreira de Carvalho — Miguel Couto, 51 - 1.º andar.

IRAJA'

IRAJA' — Reg.º n. 9 — Vendo á Estrada do Quitungo lotes de terreno nivelado de 9x30 cada um, a Cr$ 9.000,00.
Milton Ferreira de Carvalho — Miguel Couto, 51 - 1.º andar.

TIJUCA

TIJUCA — Reg.º n. 466 — Vendo a Avenida Tijuca, esquina da rua Itapuá, terreno completamente plano com 734m2. Preço: Cr$ 110.000,00.
Milton Ferreira de Carvalho — Miguel Couto, 51 - 1.º andar.

TIJUCA — Reg.º n. 400 — Vendo á rua General Roca, esquina de Guapiara, terreno de 11 x 17. Preço: Cr$ 100.000,00.
Milton Ferreira de Carvalho — Miguel Couto, 51 - 1.º andar.

ZONA URBANA

ZONA URBANA — Reg.º n. 287 — Compro á vista, na zona urbana, pequena casa ou apartamento até Cr$ 90.000,00.
Milton Ferreira de Carvalho — Miguel Couto, 51 - 1.º andar.

Com mensalidades de 5$ e 10$ apenas V. S. poderá solucionar esse grande problema de sua vida
ALIANÇA DO LAR
Av. Rio Branco, 91-5º andar
Tel 23-2555

Mendes Figueiredo & Cia. Ltda.

A OFERTA DA SEMANA

Edificio "Civitas"

Vendemos neste magestoso edificio num dos melhores "blocos", andar completo composto de: 18 salas, 8 vestibulos e 8 banheiros com instalações sanitarias em separado para o publico.

Preço de Cr$ 3.000,00 o metro quadrado

Informações detalhadas em nossa seção de vendas.

Mendes Figueiredo & Cia. Ltda.

AV. RIO BRANCO, 108 — TEL. 42-8155 (Rede Interna)

Viação Aérea Santos-Dumont S. A.

CAPITAL — Cr$ 30.000.000,00

Dividido em 150 mil ações nominativas, de Cr$ 200,00 cada uma, sendo 75 mil preferenciais e 75 mil ordinarias

TEM A SATISFAÇÃO DE COMUNICAR QUE, AFIM DE FACILITAR AO GRANDE NUMERO DE INTERESSADOS, AS SUAS AÇÕES PODERÃO SER SUBSCRITAS EM SUA SEDE, AGENCIA OU ESTABELECIMENTOS BANCARIOS, A SABER:

SEDE — AV. GRAÇA ARANHA N.º 81 - 12.º ANDAR — TELEFONES: 22-6339/22-2744/22-5414

AGENCIA — RUA ALCINDO GUANABARA N.º 17/21 - 5.º ANDAR — SALA 502 — ED. REGINA — TEL. 42-5536

BANCOS — BANCO DO COMERCIO — BANCO NACIONAL DE DESCONTOS — BANCO DE CREDITO PESSOAL

Banco União Mercantil -- Banco Andrade Armaud

SUA CHACARA A'S PORTAS DA CIDADE!..

Aproveite a oportunidade unica que lhe oferecemos de adquirir uma chacara, no saluberrimo bairro de JACAREPAGUA' que dentro em breve será ligado á cidade, via Grajaú, por uma estrada direta, cujas obras em andamento foram ha pouco visitadas pelo Exmo. Sr. Presidente Dr. Getulio Vargas, num atestado eloquente de administração acertada, eficiente e patriotica.

A aquisição de uma propriedade nessa zona privilegiada, a par das delicias da vida alegre do campo, lhe proporcionará a aplicação segura de capital, compensada por uma valorização certa e constante. Ainda temos á venda em condições excepcionais, areas a partir de Cr$ 2,50 proprias para aviarios, week-end, ou para loteamento imediato e lotes já prontos para construção.

AGUA — LUZ — TELEFONE — ONIBUS — BOND

Condições a combinar — VISITAS sem compromisso

COMPRE BONUS DE GUERRA

MEM 16 — Dec. 58 — 10-12-37

CIA. DE EXPANSÃO TERRITORIAL S. A.

RUA 1º DE MARÇO 82 ★ TEL. 23-2180 ★ C. POSTAL 297 ★ RIO

Dasp

Oficial Administrativo, Escriturario e Auxiliar de Escritorio

Departamento de Concursos

BUREAU DE INFORMAÇÕES SOBRE CONCURSOS — MATRICULAS ABERTAS

Art. 91

Para maiores de 17 anos candidatos a exame

MATRICULAS ABERTAS
Mensalidade: Cr$ 60,00

CURSOS DIURNOS E NOTURNOS NO LARGO DO MACHADO

O EDUCANDARIO RUI BARBOSA, mantem funcionando, alem dos cursos PRIMARIO, GINASIAL e COMERCIAL, todos sob inspeção, CURSOS ESPECIALIZADOS sobre orientação de competentes professores

Rua Gago Coutinho, 25 (Junto a Matriz da Gloria) - Tel. 25-2608

Transmissões de Telefotos Entre o Rio e Nova-York

INAUGURADO ONTEM UM POTENTE APARELHO DE RADIO-FOTOGRAFIA

Fotos do Presidente da Republica Para Nova York e do Ministro da Guerra Para o Rio

Graças à cooperação do Coordenador dos Negocios Inter-Americanos, foi ontem inaugurado, um potente aparelho de radio-fotografia montado na Radio Internacional, destinado a fazer transmissões diretas de telefotos entre o Rio e Nova York.

Para comemorar esse fato e aproveitando o primeiro aniversário da entrada do Brasil na guerra, os representantes de jornais, agencias telegráficas, revistas e estações de rádio americanas, tendo á frente o embaixador Jefferson Caffery, foram incorporados ao Catete solicitar de s. excia. uma fotografia especial para a inauguração desse importante serviço jornalistico.

Antes de iniciar os despachos do dia, o chefe do Governo fez introduzir no seu gabinete de trabalho, pelo capitão Ene Garcez dos Reis, oficial de dia, o embaixador dos Estados Unidos e os periodistas americanos que se faziam acompanhar do sr. Berent Friele, representante do Coordenador dos Negocios Inter-Americanos. O capitão Amilcar Dutra de Menezes diretor-geral do DIP apresentou, então, ao chefe do Governo, os srs. Frank M. Garcia, do "New York Times", Jane Braga, das revistas "Time" e "Life" Allan Coogan, da "United Press", Victor Hawkins, da "Internacional News Service", John Adams da "Columbia Broadcasting", Robert Cramer, do "Washington Post", sra John Adams do "Philadelfia Inquiser", Chandler Diely, da "Associated Press" e Marshal Houts, da "Transradio Press".

O sr. Getulio Vargas tirou, então, uma fotografia com o embaixador Caffery e os jornalistas americanos, inteirando-se dos detalhes do aparelho.

A INAUGURAÇÃO

Ao meio-dia, a Companhia Radio-Internacional do Brasil transmitiu do Rio de Janeiro para Nova York a foto do embaixador Caffery cumprimentando o presidente Vargas. Em seguida foi transmitida de Nova York para o Rio a fotografia do general Gaspar Dutra, ministro da Guerra, cumprimentado o sr. Frank Knox, secretario da Marinha dos Estados Unidos, sendo esta a primeira a ser transmitida diretamente dos Estados Unidos para o Brasil.

FABRICA BANGÚ

TECIDO PERFEITO
FIRMEZA DE CÔRES
LINDOS PADRÕES
DURABILIDADE

BANGÚ

EXIJA NA OURELLA
BANGÚ - INDUSTRIA BRASILEIRA

DR. LUIZ BETIM PAES LEME

(Missa de 7.° dia)

OS FUNCIONARIOS DO CONSORCIO ADMINISTRADOR DE EMPRESAS DE MINERAÇÃO E CIA. E. DE F. MINAS DE SÃO JERONIMO mandam celebrar missa de setimo dia por alma do seu estimado e saudoso diretor DR. LUIZ BETIM PAES LEME, na Igreja da Candelaria, ás 10,30 horas de amanhã, dia 23 do corrente.

DR. LUIZ BETIM PAES LEME

(Missa de 7.° dia)

ROBERTO CARDOSO, OCTAVIO REIS E ADHEMAR DE FARIA comunicam que farão celebrar missa de 7.° dia por alma do seu saudoso amigo e colega DR. LUIZ BETIM PAES LEME, ás 10,30 horas de amanhã dia 23 do corrente.

DR. LUIZ BETIM PAES LEME

(Missa de 7.° dia)

A DIRETORIA DO SINDICATO NACIONAL DA INDUSTRIA DA EXTRAÇÃO DO CARVÃO, manda celebrar missa por alma do seu saudoso e inesquecivel presidente DR. LUIZ BETIM PAES LEME, na Igreja da Candelaria, ás 10,30 horas de amanhã, segunda-feira 23 do corrente.

DR. LUIZ BETIM PAES LEME

(Missa de 7.° dia)

OS FUNCIONARIOS DO SINDICATO NACIONAL DA INDUSTRIA DA EXTRAÇÃO DO CARVÃO mandam celebrar missa de sétimo dia por alma do seu estimado e saudoso diretor presidente DR. LUIZ BETIM PAES LEME, na Igreja da Candelaria, ás 10,30 horas de amanhã, segunda-feira, 23 do corrente.

Não penetremos de olhos vendados no mundo de amanhã!

Educar, estudando os problemas de após-guerra, é evitar que penetremos de olhos vendados no mundo de amanhã.

Valentim F. Bouças

NA sua história, o homem sempre se empenhou em duas formas de luta, pelejando na guerra para destruir, lutando na paz para construir. E em ambas as formas de luta sempre objetivou a vitória.

Para ganhar a guerra não bastam o heroismo e o desejo de vencê-la. É indispensável, mesmo quando imposta e de surpresa, uma preparação adequada, meticulosa e intensa, porque desta preparação resultam os elementos materiais, os planos de conduta e a coordenação das fôrças morais e espirituais que asseguram ao mais bem preparado a decisão afortunada da vitória.

Não basta, porém, ganhar a guerra. A ela segue-se a luta de reconstrução. É preciso assim ganhar também a paz. E a vitória nesta é, como naquela, a vitória da preparação. Preparação que é antecipação oportuna, no plano mental, dos problemas por vir, problemas sempre difíceis, intrincados e, sobretudo, exigentes na sua solução rápida e pronta. Os povos que, empenhados em guerra, para êles antecedentemente não se prepararem, preparam, na realidade, a derrota na paz.

Eis por que urge cuidar já e já do futuro no exame atento do destino próximo da civilização em geral e no estudo cuidadoso de tudo quanto, alterado pela guerra, deva ser recomposto para assegurar ao nosso Brasil que ressurgirá vitorioso desta guerra, a sua vitória completa para um trabalho fecundo de construção na paz e sua conservação para o bem da humanidade.

Contribuindo para que tão grandioso objetivo seja alcançado o mais depressa possível, o Departamento de Educação dos Serviços Hollerith tem a satisfação de oferecer ao Povo Brasileiro um

CURSO DE CONFERÊNCIAS SÔBRE

PROBLEMAS DE APÓS-GUERRA

que serão realizadas todas as

TERÇAS E SEXTAS-FEIRAS ÀS 18 HORAS
A PARTIR DE 24 DE AGOSTO DE 1943

no auditório do Departamento de Educação dos Serviços Hollerith, à Av. Graça Aranha, 182 - 5.°, Rio de Janeiro. Todas as conferências serão *irradiadas* pela PRA-2 RÁDIO MINISTÉRIO DA EDUCAÇÃO, em onda de 800 kcs. *Êste Curso foi organizado especialmente pelo Prof. Dr. Ignácio M. Azevedo do Amaral, Diretor da Esc. Nac. de Engenharia da Universidade do Brasil.* Os conferencistas são os seguintes:

DESMOBILIZAÇÃO

I — **Cel. Dr. Ayrton Lobo,** *Chefe do Setor de Racionamento da Coordenação da Mobilização Econômica.*
II — **Prof. Dr. Ignácio M. Azevedo do Amaral,** *Diretor da Escola Nacional de Engenharia da Universidade do Brasil.*
III — **Prof. Dr. Alano Leon da Silveira,** *da Escola Nacional de Engenharia da Universidade do Brasil.*
IV — **Dra. Bertha Lutz,** *do Museu Nacional.*
V — **Prof. Dr. Dulcidio Pereira,** *da Escola Nacional de Engenharia da Universidade do Brasil.*

ECONOMIA

VI — **Prof. Dr. Eugenio Gudin,** *da Faculdade de Ciências Economicas e Administrativas do Rio de Janeiro.*
VII — **Dr. Roberto Simonsen,** *Presidente da Federação das Indústrias de São Paulo.*
VIII — **Cel. Edmundo Macedo Soares e Silva,** *Diretor-Técnico da Companhia Siderúrgica Nacional.*
IX — **Ministro João Alberto Lins e Barros,** *Coordenador da Mobilização Economica.*
X — **Prof. Dr. Jorge Felippe Kafuri,** *da Escola Nacional de Engenharia da Universidade do Brasil.*
XI — **Dr. Arthur Pereira de Castilhos,** *do Departamento Nacional de Estradas de Ferro.*
XII — **Prof. Dr. Mauricio Joppert,** *da Escola Nacional de Engenharia da Universidade do Brasil.*
XIII — **Dr. João Carlos Vital,** *Presidente do Instituto de Resseguros do Brasil.*
XIV — **Ministro Francisco de Oliveira Vianna,** *do Tribunal de Contas.*
XV — **Prof. Dr. Fernando Rodrigues da Silveira,** *do Instituto de Educação do Distrito Federal.*

PROBLEMAS ATINENTES À ASSISTÊNCIA, SEGURANÇA E DEFESA SOCIAL

XVI — **Dr. Raul Jobim Bittencourt,** *da Faculdade Nacional de Filosofia da Universidade do Brasil.*
XVII — **Prof. Dr. Pedro Calmon,** *Diretor da Faculdade Nacional de Direito da Universidade do Brasil.*
XVIII — **Cel. Dulcidio do Espirito Santo Cardoso,** *do Ministério da Aeronáutica.*
XIX — **Dr. Hamilton Nogueira,** *da Faculdade Nacional de Medicina da Universidade do Brasil.*
XX — **Prof. Dr. Ignácio M. Azevedo do Amaral,** *Diretor da Escola Nacional de Engenharia da Universidade do Brasil.*

(A-SH 2

Novo delegado fiscal no Espirito Santo

O sr. José Pedro F. Aboudib, recentemente nomeado delegado fiscal da Delegacia Fiscal do Estado do Espirito Santo, tomará posse amanhã, ás 13 horas, nesta capital, naquele cargo.

O sr. José Pedro F. Aboudib, ex-deputado federal por aquele Estado e antigo procurador geral, no governo do major Bley, substituirá o capitão Mario Rezende, que vem ha varios anos exercendo aquele cargo.

DR. LUIZ BETIM PAES LEME

(Missa de 7.° dia)

A DIRETORIA E O CONSELHO FISCAL DA CIA. CARBONIFERA MINAS DE BUTIÁ, mandam celebrar missa por alma do seu saudoso e inesquecivel amigo DR. LUIZ BETIM PAES LEME, na Igreja da Candelaria, ás 10,30 horas, de amanhã, segunda-feira, 23 do corrente.

DUQUE DE CAXIAS

As Comemorações do Dia 25 e as Ultimas Providencias Tomadas — Relação das Autoridades e Pessoas Agraciadas — Convites

As comemorações do "Dia do Soldado" simbolizado no patrono do Exército — Duque de Caxias — que terão lugar na data de 25 do corrente, revestir-se-ão da maior solenidade, destacando-se as que serão levadas a efeito deante do Monumento daquele vulto historico, para as quais foram convidados as altas autoridades civis e militares, corpo diplomatico e representantes da imprensa. Esta comemoração, será presidida pelo sr. Getulio Vargas, que comparecerá acompanhado do ministro da Guerra, general Pinto Guedes e do chefe do Gabinete Militar da Presidencia, general Firmo Freire do Nascimento. Nos meios militares, foram ontem tomadas as ultimas providencias para o maior brilhantismo da solenidade. Para as missas votivas em homenagem ao grande Soldado, que terão lugar hoje, ás 10 horas, na igreja São Francisco Xavier do Engenho Velho: e no dia 25, ás 9 horas, o Convento Santo Antonio, no Largo da Carioca, o ministro da Guerra determinou ontem, por intermedio de sua Secretaria Geral, que os corpos de tropas, repartições e Estabelecimentos Militares se façam representar por comissões constituidas de um oficial, um sargento e três soldados.

Na Ordem do Mérito Militar, foi tornada publica ontem a relação nominal dos agraciados com a Ordem do Mérito Militar, que receberão as condecorações deante da estatua de Caxias, os quais são os seguintes: srs. Osvaldo Aranha e Salgado Filho, ministros, respectivamente, das pastas das Relações Exteriores e da Aeronautica; Henrique Dodsworth, prefeito do Distrito Federal; generais de brigada Gustavo Cordeiro de Farias e Angelo Mendes de Morais, coroneis Francisco Borges Fortes de Oliveira, José Scarcela Portela, dr. Candido Portela da Costa Soares, Orestes da Rocha Lima, Edgar Amaral, dr. Florencio Carlos de Abreu Pereira, Tito Coelho Lamego, Ciro do Espirito Santo e Alvaro Pratti de Aguiar; tenentes-coroneis José de Lima Figueiredo, Adalberto Rodrigues de Albuquerque, Luiz Augusto da Silveira, dr. Olarico Xavier Aiesa, dr. Gilberto José Fontes Peixoto, Agenor de Andrade e major Pedro da Costa Leite.

Congresso Juridico Nacional

NUMEROSAS TESES SERÃO DEBATIDAS SEGUNDA-FEIRA

A partir de amanhã, segunda-feira, serão discutidas nas comissões em que se divide o Congresso Juridico Nacional, importantes teses que vêm sendo apresentadas pelos delegados ao certame. O trabalho nas comissões continua intenso, esperando-se que no decorrer dos debates os assuntos sejam ventilados por todos os congressistas vindos de todos os pontos do Brasil.

Manteaux e Costumes De Cr$ 300,00 Por Cr$ 200,00 De Cr$ 380,00 Por Cr$ 280,00 De Cr$ 420,00 por Cr$ 380,00

VESTIDOS EM LÃ E SEDA DE CR$ 260,00 POR CR$ 180,00 DE CR$ 350,00 POR CR$ 320,00 DE CR$ 320,00 POR CR$ 150,00

Grande quantidade de saias, blusas e casaquinhos com grandes descontos. Vestidos de praia e casa a começar de Cr$ 18,00. Distribuidores dos VESTIDOS EFECE

VEST.DOS EDEN 4.° — 114, Avenida Rio Branco, 114 — 4.° Junto ao "Jornal do Brasil"

SEÇÃO ESPECIAL DE VESTIDOS PARA SENHORAS GORDAS ATE' O N. 56

CONCESSÃO UNICA DO GOVERNO DA REPUBLICA

LOTERIA FEDERAL DO BRASIL

*Contráto celebrado com o Governo da União em 24 de Dezembro de 1937, á vista da Lei N. 21.143, de 10 de Março de 1932 e prorrogado ex-vi do decreto-lei 5.552 de 7 de Junho de 1943

578ª EXTRAÇÃO — PREMIO MAIOR: Cr$ 500.000,00 — PLANO T

Lista da extração de SABADO, 21 de AGOSTO de 1943

3.826 PREMIOS

(Nesta LISTA não figuram por extenso os numeros premiados pela terminação do ultimo algarismo, mas figuram os premiados pelos finaes duplos do 2.º ao 4.º premios. Os bilhetes são litografados em papel branco, tinta azul marinho, fundo verde claro e numeração preta na frente, com a inscrição: Extração em 21 de Agosto de 1943

ATENÇÃO: VERIFIQUEM A TERMINAÇÃO SIMPLES DE SEUS BILHETES

Premios CR$

0

13 ... 100,00
17 ... 30,00
23 ... 200,00
50 ... 100,00
67 ... 80,00
74 ... 100,00
76 ... 80,00
117 ... 80,00
154 ... 100,00
167 ... 80,00
176 ... 80,00
177 ... 100,00
181 ... 100,00
217 ... 80,00
267 ... 100,00
267 ... 80,00
276 ... 80,00
291 ... 100,00
317 ... 80,00
367 ... 80,00
375 ... 100,00
376 ... 80,00
417 ... 80,00
457 ... 500,00
467 ... 80,00
472 ... 100,00
476 ... 80,00
517 ... 80,00
542 ... 100,00
567 ... 80,00
576 ... 80,00
616 ... 100,00
617 ... 80,00
667 ... 80,00
676 ... 80,00
701 ... 100,00
717 ... 80,00
738 ... 100,00
749 ... 100,00
751 ... 100,00
767 ... 80,00
776 ... 80,00
781 ... 100,00
817 ... 80,00
819 ... 500,00
862 ... 100,00
867 ... 80,00
868 ... 100,00
876 ... 80,00
917 ... 80,00
921 ... 100,00
967 ... 80,00
976 ... 80,00
979 ... 100,00

1

1017 ... 80,00
1037 ... 100,00
1067 ... 80,00
1076 ... 80,00
1088 ... 100,00
1117 ... 80,00
1167 ... 80,00
1176 ... 80,00
1217 ... 80,00
1250 ... 100,00
1267 ... 80,00
1276 ... 80,00
1317 ... 80,00
1327 ... 100,00
1367 ... 80,00
1376 ... 80,00
1402 ... 100,00
1417 ... 80,00
1441 ... 100,00
1467 ... 80,00
1476 ... 80,00
1478 ... 100,00
1517 ... 80,00
1535 ... 100,00
1562 ... 100,00
1567 ... 80,00
1572 ... 100,00
1576 ... 80,00
1581 ... 100,00
1587 ... 100,00
1617 ... 80,00
1656 ... 100,00
1667 ... 80,00
1676 ... 80,00
1717 ... 80,00
1737 ... 100,00
1756 ... 100,00
1767 ... 80,00
1776 ... 80,00
1782 ... 100,00
1802 ... 100,00
1817 ... 80,00
1867 ... 80,00
1876 ... 80,00
1894 ... 100,00
1895 ... 100,00
1917 ... 80,00
1967 ... 80,00
1976 ... 80,00
1978 ... 100,00

2

2006 — 1.000,00 cruzeiros

2017 ... 80,00
2043 ... 100,00
2060 ... 100,00
2067 ... 80,00
2076 ... 80,00
2117 ... 80,00
2145 ... 100,00
2167 ... 80,00
2176 ... 80,00
2215 ... 100,00
2217 ... 80,00
2267 ... 80,00
2276 ... 80,00
2292 ... 500,00
2313 ... 100,00
2317 ... 80,00
2320 ... 100,00
2346 ... 100,00
2364 ... 100,00
2365 ... 100,00
2367 ... 80,00
2376 ... 80,00
2417 ... 80,00
2444 ... 100,00
2467 ... 80,00
2476 ... 80,00
2506 ... 100,00
2509 ... 100,00
2517 ... 80,00
2567 ... 80,00
2578 ... 80,00
2617 ... 80,00
2648 ... 100,00
2667 ... 80,00
2676 ... 80,00
2717 ... 80,00
2767 ... 80,00
2776 ... 80,00
2782 ... 100,00
2787 ... 100,00
2816 ... 100,00
2817 ... 80,00
2864 ... 100,00
2867 ... 80,00
2876 ... 80,00
2905 ... 100,00
2916 ... 200,00
2917 ... 80,00
2946 ... 100,00
2954 ... 100,00
2955 ... 100,00
2964 ... 100,00
2967 ... 80,00
2976 ... 80,00
2992 ... 100,00

3

3005 ... 100,00
3017 ... 80,00
3030 ... 100,00
3067 ... 80,00
3076 ... 80,00
3094 ... 100,00
3100 ... 100,00
3107 ... 100,00
3116 ... 100,00
3117 ... 80,00
3164 ... 100,00
3167 ... 80,00
3175 ... 500,00
3176 ... 80,00
3217 ... 80,00
3236 ... 100,00
3244 ... 100,00
3258 ... 100,00
3266 ... 100,00
3267 ... 80,00
3276 ... 80,00
3311 ... 100,00
3317 ... 80,00
3361 ... 100,00
3367 ... 80,00
3376 ... 80,00
3417 ... 80,00
3434 ... 100,00
3437 ... 100,00
3467 ... 80,00
3476 ... 80,00
3482 ... 100,00
3517 ... 80,00
3561 ... 100,00
3567 ... 80,00
3576 ... 80,00
3617 ... 80,00
3621 ... 100,00
3667 ... 80,00
3676 ... 80,00
3701 ... 100,00

3709 — 1.000,00 cruzeiros

3717 ... 80,00
3752 ... 100,00
3766 ... 100,00
3767 ... 80,00
3776 ... 80,00
3803 ... 200,00
3815 ... 100,00
3817 ... 80,00
3853 ... 100,00
3867 ... 80,00
3876 ... 80,00
3888 ... 100,00
3893 ... 100,00
3909 ... 200,00
3917 ... 80,00
3922 ... 100,00
3967 ... 80,00
3976 ... 80,00

4

4015 ... 100,00
4017 ... 80,00
4067 ... 80,00
4076 ... 80,00
4088 ... 200,00
4117 ... 80,00
4134 ... 100,00
4151 ... 100,00
4161 ... 100,00
4167 ... 80,00
4176 ... 80,00
4192 ... 100,00
4200 ... 100,00
4203 ... 100,00
4217 ... 80,00
4234 ... 100,00
4241 ... 100,00
4267 ... 80,00
4268 ... 100,00
4276 ... 80,00
4317 ... 80,00
4367 ... 80,00
4370 ... 100,00
4376 ... 80,00
4385 ... 500,00
4417 ... 80,00
4421 ... 100,00
4467 ... 80,00
4476 ... 80,00
4517 ... 80,00
4527 ... 100,00
4529 ... 100,00
4536 ... 100,00
4546 ... 100,00
4567 ... 80,00
4576 ... 80,00
4597 ... 200,00
4617 ... 80,00
4629 ... 100,00
4660 ... 100,00
4667 ... 80,00
4676 ... 80,00
4698 ... 100,00
4717 ... 80,00
4728 ... 100,00
4731 ... 100,00
4767 ... 80,00
4776 ... 80,00
4817 ... 80,00
4867 ... 80,00
4876 ... 80,00
4914 ... 100,00
4917 ... 80,00
4937 ... 100,00
4940 ... 200,00
4967 ... 80,00
4976 ... 80,00
4981 ... 100,00
4984 ... 100,00
4986 ... 100,00
4997 ... 100,00

5

5017 ... 100,00
5017 ... 80,00
5033 ... 100,00
5050 ... 500,00
5062 ... 100,00
5067 ... 80,00
5076 ... 80,00
5089 ... 100,00

5117 — 10.000,00 cruzeiros — JOÃO PESSOA

5117 ... 80,00
5142 ... 100,00
5167 ... 80,00
5171 ... 100,00
5176 ... 80,00
5192 ... 100,00
5217 ... 80,00
5267 ... 80,00
5276 ... 80,00
5317 ... 80,00
5367 ... 80,00
5376 ... 80,00
5407 ... 100,00
5415 ... 100,00
5417 ... 80,00
5425 ... 100,00
5443 ... 100,00
5464 ... 100,00
5467 ... 80,00
5476 ... 80,00
5488 ... 100,00
5517 ... 80,00
5530 ... 200,00
5567 ... 80,00
5576 ... 80,00
5617 ... 80,00
5653 ... 100,00
5667 ... 80,00
5676 ... 80,00
5700 ... 100,00
5717 ... 80,00
5740 ... 100,00
5767 ... 80,00
5776 ... 80,00
5811 ... 100,00
5817 ... 80,00
5843 ... 100,00
5867 ... 80,00
5870 ... 100,00
5876 ... 80,00
5880 ... 200,00
5905 ... 100,00
5917 ... 80,00
5919 ... 100,00
5927 ... 100,00
5965 ... 200,00
5967 ... 80,00
5975 ... 100,00
5976 ... 80,00
5988 ... 100,00
5990 ... 100,00

6

6017 ... 80,00
6018 ... 100,00
6067 ... 80,00
6076 ... 80,00
6089 ... 100,00
6099 ... 100,00
6112 ... 100,00
6117 ... 80,00
6158 ... 100,00
6167 ... 80,00
6174 ... 100,00
6176 ... 100,00
6176 ... 80,00
6217 ... 80,00
6218 ... 100,00
6247 ... 100,00
6253 ... 100,00
6263 ... 100,00
6267 ... 80,00
6276 ... 80,00
6281 ... 200,00
6305 ... 100,00
6312 ... 100,00
6315 ... 100,00
6317 ... 80,00
6325 ... 200,00
6327 ... 100,00
6360 ... 100,00
6367 ... 80,00
6376 ... 80,00
6388 ... 100,00
6405 ... 100,00
6417 ... 80,00
6467 ... 80,00
6476 ... 80,00
6500 ... 100,00
6517 ... 80,00
6567 ... 80,00
6570 ... 100,00
6576 ... 80,00
6617 ... 80,00
6634 ... 100,00
6642 ... 100,00
6658 ... 100,00
6667 ... 80,00
6671 ... 100,00
6676 ... 80,00
6681 ... 100,00
6700 ... 100,00
6717 ... 80,00
6767 ... 80,00
6776 ... 80,00
6780 ... 100,00
6817 ... 80,00
6804 ... 100,00
6821 ... 100,00
6834 ... 100,00
6867 ... 80,00
6872 ... 100,00
6879 ... 100,00

6875 — 1 000,00 cruzeiros

6876 ... 100,00
6876 ... 80,00
6917 ... 80,00
6922 ... 100,00
6929 ... 100,00
6967 ... 80,00
6976 ... 80,00
6977 ... 100,00

7

7017 ... 80,00
7059 ... 200,00
7067 ... 80,00
7076 ... 80,00
7117 ... 80,00
7167 ... 80,00
7176 ... 80,00
7184 ... 100,00
7194 ... 100,00
7196 ... 100,00
7217 ... 80,00
7267 ... 80,00
7269 ... 200,00
7276 ... 80,00
7286 ... 100,00
7288 ... 100,00
7317 ... 80,00
7325 ... 100,00
7367 ... 80,00
7376 ... 80,00
7398 ... 100,00
7400 ... 100,00
7406 ... 100,00
7417 ... 80,00
7447 ... 100,00
7463 ... 100,00
7467 ... 80,00
7476 ... 80,00
7480 ... 100,00
7505 ... 100,00
7517 ... 80,00
7526 ... 100,00
7567 ... 100,00
7567 ... 80,00
7569 ... 100,00
7576 ... 80,00
7592 ... 100,00
7617 ... 80,00
7656 ... 100,00
7667 ... 80,00
7676 ... 80,00
7701 ... 100,00
7710 ... 100,00
7714 ... 100,00
7717 ... 80,00
7748 ... 100,00
7755 ... 100,00
7759 ... 100,00
7767 ... 80,00
7776 ... 80,00
7807 ... 100,00
7813 ... 100,00
7817 ... 80,00
7855 ... 100,00
7867 ... 80,00
7871 ... 100,00
7873 ... 100,00
7876 ... 80,00
7880 ... 100,00
7903 ... 100,00
7906 ... 100,00
7917 ... 80,00
7962 ... 100,00
7967 ... 80,00
7976 ... 80,00
7983 ... 100,00
7991 ... 100,00
7996 ... 100,00

8

8017 ... 80,00
8028 ... 100,00
8055 ... 100,00
8067 ... 80,00
8076 ... 80,00
8113 ... 100,00
8117 ... 80,00
8121 ... 100,00

8125 — 1 000,00 cruzeiros

8167 ... 80,00
8171 ... 100,00
8176 ... 80,00
8203 ... 100,00
8217 ... 100,00
8217 ... 80,00
8226 ... 100,00
8265 ... 500,00
8267 ... 80,00
8276 ... 80,00
8317 ... 80,00
8344 ... 100,00
8353 ... 100,00
8367 ... 80,00
8376 ... 80,00
8382 ... 100,00
8417 ... 80,00
8430 ... 100,00
8467 ... 80,00
8476 ... 80,00
8477 ... 100,00
8517 ... 80,00
8567 ... 80,00
8576 ... 80,00
8578 ... 100,00
8615 ... 100,00
8617 ... 80,00
8667 ... 80,00
8676 ... 80,00
8717 ... 80,00
8734 ... 100,00
8767 ... 80,00

8776 — 5.000,00 cruzeiros — CACHOEIRA (R. G. do Sul)

8776 ... 80,00
8779 ... 500,00
8817 ... 80,00
8830 ... 200,00
8867 ... 80,00
8876 ... 80,00
8917 ... 80,00
8919 ... 100,00
8930 ... 100,00
8952 ... 100,00
8961 ... 100,00
8967 ... 80,00
8971 ... 100,00
8976 ... 80,00
8992 ... 100,00
8998 ... 100,00

9

9011 ... 100,00
9017 ... 80,00
9022 ... 200,00
9062 ... 100,00
9067 ... 80,00
9076 ... 80,00
9110 ... 100,00
9117 ... 80,00
9167 ... 80,00
9175 ... 100,00
9176 ... 80,00
9217 ... 80,00
9231 ... 100,00
9260 ... 100,00
9267 ... 80,00
9276 ... 80,00
9296 ... 100,00
9317 ... 80,00
9325 ... 100,00
9344 ... 100,00
9363 ... 200,00
9367 ... 80,00
9376 ... 80,00
9388 ... 100,00
9393 ... 100,00
9404 ... 100,00
9417 ... 80,00
9467 ... 80,00
9474 ... 100,00
9476 ... 80,00
9488 ... 100,00
9501 ... 100,00
9517 ... 80,00
9548 ... 100,00
9559 ... 100,00
9567 ... 80,00
9576 ... 80,00
9579 ... 100,00
9582 ... 100,00
9595 ... 100,00
9617 ... 100,00
9617 ... 80,00
9628 ... 100,00
9645 ... 100,00
9667 ... 80,00
9676 ... 80,00
9701 ... 100,00
9717 ... 80,00
9721 ... 100,00
9763 ... 100,00
9767 ... 80,00
9776 ... 80,00
9782 ... 100,00
9817 ... 80,00
9832 ... 100,00
9842 ... 100,00
9867 ... 80,00
9876 ... 80,00
9895 ... 100,00
9917 ... 80,00
9967 ... 80,00
9974 ... 100,00
9976 ... 80,00
9977 ... 100,00
9989 ... 100,00
9998 ... 100,00

10

10017 ... 80,00
10029 ... 100,00
10058 ... 200,00
10065 ... 100,00
10067 ... 80,00
10076 ... 80,00
10117 ... 80,00
10133 ... 100,00
10141 ... 100,00
10146 ... 100,00
10167 ... 80,00
10176 ... 80,00
10194 ... 100,00
10197 ... 100,00
10217 ... 80,00
10250 ... 100,00
10260 ... 100,00
10267 ... 80,00
10276 ... 80,00
10317 ... 80,00
10330 ... 100,00
10359 ... 100,00
10367 ... 80,00
10376 ... 80,00
10396 ... 100,00
10417 ... 80,00
10467 ... 80,00
10476 ... 80,00
10500 ... 100,00
10510 ... 100,00
10517 ... 80,00
10519 ... 100,00
10530 ... 100,00
10540 ... 100,00
10542 ... 100,00
10567 ... 80,00
10573 ... 100,00
10576 ... 80,00
10606 ... 100,00
10617 ... 80,00
10630 ... 200,00
10667 ... 80,00
10676 ... 80,00
10717 ... 80,00
10725 ... 100,00
10750 ... 100,00
10752 ... 100,00
10767 ... 80,00
10772 ... 100,00
10776 ... 80,00
10817 ... 80,00
10867 ... 80,00
10876 ... 80,00
10888 ... 100,00
10917 ... 100,00
10917 ... 80,00
10918 ... 200,00
10938 ... 100,00
10959 ... 100,00
10967 ... 80,00
10968 ... 100,00
10976 ... 80,00

11

11000 ... 100,00
11017 ... 80,00
11067 ... 80,00
11078 ... 80,00
11117 ... 80,00
11136 ... 100,00
11145 ... 100,00
11153 ... 100,00
11167 ... 80,00
11176 ... 80,00
11179 ... 100,00
11182 ... 100,00
11191 ... 100,00
11192 ... 100,00
11203 ... 100,00
11208 ... 100,00
11217 ... 80,00
11253 ... 100,00
11254 ... 100,00
11267 ... 80,00
11271 ... 100,00
11276 ... 80,00
11291 ... 100,00
11294 ... 100,00
11317 ... 80,00

11358 — 2.000,00 cruzeiros — RIO

11367 ... 80,00
11376 ... 80,00
11391 ... 100,00
11401 ... 500,00
11402 ... 100,00
11410 ... 100,00
11416 ... 100,00
11417 ... 80,00
11442 ... 100,00
11465 ... 100,00
11467 ... 80,00
11476 ... 80,00
11482 ... 100,00
11517 ... 80,00
11541 ... 100,00
11561 ... 100,00
11567 ... 80,00
11576 ... 80,00
11594 ... 100,00
11598 ... 200,00
11617 ... 80,00
11619 ... 100,00
11624 ... 100,00
11642 ... 100,00
11667 ... 80,00
11676 ... 80,00
11717 ... 80,00
11744 ... 100,00
11746 ... 100,00
11747 ... 100,00
11767 ... 80,00
11776 ... 80,00
11779 ... 100,00
11782 ... 100,00
11817 ... 80,00
11861 ... 100,00
11867 ... 80,00
11876 ... 80,00
11917 ... 80,00
11927 ... 100,00
11951 ... 200,00
11962 ... 100,00
11967 ... 80,00
11976 ... 80,00

12

12007 ... 100,00
12017 ... 80,00
12050 ... 200,00
12064 ... 100,00
12067 ... 80,00
12076 ... 80,00
12117 ... 80,00
12140 ... 100,00
12162 ... 100,00
12167 ... 80,00
12176 ... 80,00
12217 ... 80,00
12223 ... 200,00
12267 ... 80,00
12268 ... 100,00
12276 ... 80,00
12303 ... 100,00
12317 ... 80,00
12329 ... 100,00
12367 ... 80,00
12376 ... 80,00
12394 ... 500,00
12417 ... 80,00
12446 ... 100,00
12456 ... 100,00
12467 ... 80,00
12476 ... 80,00
12483 ... 100,00
12507 ... 100,00
12517 ... 80,00
12547 ... 100,00
12567 ... 80,00
12576 ... 80,00
12617 ... 80,00
12642 ... 100,00
12667 ... 80,00
12668 ... 100,00
12676 ... 80,00
12686 ... 100,00
12717 ... 80,00
12733 ... 100,00
12767 ... 80,00
12776 ... 80,00
12779 ... 100,00
12817 ... 80,00
12831 ... 200,00
12836 ... 100,00
12867 ... 80,00
12876 ... 80,00
12917 ... 80,00
12967 ... 80,00
12976 ... 80,00

13

13012 ... 100,00
13017 ... 80,00
13016 ... 100,00
13060 ... 100,00
13067 ... 80,00
13076 ... 80,00
13081 ... 100,00
13117 ... 80,00
13167 ... 80,00
13171 ... 100,00
13176 ... 80,00
13217 ... 80,00
13267 ... 80,00
13276 ... 80,00
13307 ... 100,00
13309 ... 100,00
13317 ... 80,00
13360 ... 100,00
13367 ... 80,00
13376 ... 80,00
13380 ... 100,00
13394 ... 100,00
13417 ... 80,00
13426 ... 100,00
13434 ... 100,00
13467 ... 80,00
13476 ... 80,00
13517 ... 80,00
13559 ... 100,00
13560 ... 100,00
13567 ... 80,00
13576 ... 80,00
13602 ... 100,00
13617 ... 80,00
13667 ... 80,00
13670 ... 100,00
13676 ... 80,00
13717 ... 80,00
13767 ... 80,00
13776 ... 80,00
13779 ... 100,00
13807 ... 100,00
13817 ... 100,00
13817 ... 80,00
13845 ... 100,00
13853 ... 100,00
13865 ... 100,00
13867 ... 80,00
13876 ... 80,00
13879 ... 100,00
13912 ... 100,00
13907 ... 200,00
13917 ... 80,00
13947 ... 100,00
13960 ... 100,00
13962 ... 100,00
13967 ... 80,00
13976 ... 80,00

14

14003 ... 100,00

14009 — Aproximação — 12.500,00 cruzeiros

14010 — 500.000,00 cruzeiros — S. PAULO

14011 — Aproximação — 12.500,00 cruzeiros

14017 ... 80,00
14020 ... 100,00
14050 ... 100,00
14067 ... 80,00
14076 ... 80,00
14079 ... 100,00
14103 ... 100,00
14117 ... 80,00
14167 ... 80,00
14175 ... 100,00
14176 ... 80,00
14183 ... 100,00
14217 ... 80,00
14267 ... 80,00
14276 ... 80,00
14317 ... 80,00
14330 ... 100,00
14367 ... 80,00
14376 ... 80,00
14386 ... 100,00
14417 ... 80,00
14424 ... 100,00
14437 ... 100,00
14467 ... 80,00
14476 ... 80,00
14517 ... 80,00
14519 ... 100,00
14567 ... 80,00
14576 ... 80,00
14617 ... 80,00
14627 ... 100,00
14617 ... 100,00
14657 ... 100,00
14667 ... 80,00
14676 ... 80,00
14717 ... 80,00
14730 ... 200,00
14758 ... 100,00
14767 ... 80,00
14776 ... 80,00
14817 ... 80,00
14832 ... 100,00
14851 ... 100,00
14865 ... 100,00
14867 ... 80,00
14876 ... 80,00
14917 ... 80,00
14921 ... 100,00
14944 ... 100,00
14954 ... 100,00
14959 ... 100,00
14967 ... 80,00
14976 ... 80,00
14995 ... 100,00

15

15017 ... 80,00
15021 ... 100,00
15022 ... 100,00
15044 ... 100,00
15053 ... 100,00
15058 ... 100,00
15067 ... 80,00
15076 ... 100,00
15076 ... 80,00
15083 ... 200,00
15116 ... 200,00
15117 ... 80,00
15167 ... 80,00
15176 ... 80,00
15196 ... 100,00
15200 ... 100,00
15207 ... 100,00
15217 ... 80,00
15231 ... 100,00
15263 ... 100,00
15267 ... 80,00
15269 ... 100,00
15276 ... 80,00
15307 ... 100,00
15312 ... 100,00
15317 ... 80,00
15344 ... 100,00
15367 ... 80,00
15376 ... 80,00
15388 ... 100,00
15417 ... 80,00
15431 ... 100,00
15464 ... 100,00
15467 ... 80,00
15476 ... 80,00
15517 ... 80,00
15567 ... 80,00
15576 ... 80,00
15617 ... 80,00
15628 ... 100,00
15638 ... 100,00
15666 ... 100,00
15667 ... 80,00
15676 ... 80,00
15694 ... 100,00
15717 ... 80,00
15734 ... 100,00
15767 ... 80,00
15776 ... 80,00
15787 ... 100,00
15806 ... 100,00
15817 ... 80,00
15837 ... 100,00
15867 ... 80,00
15876 ... 80,00
15917 ... 80,00
15967 ... 80,00
15976 ... 80,00
15980 ... 100,00
15983 ... 100,00

16

16004 ... 100,00
16017 ... 80,00
16067 ... 80,00
16076 ... 80,00
16077 ... 100,00
16105 ... 100,00
16108 ... 100,00
16117 ... 100,00
16117 ... 80,00
16128 ... 200,00
16139 ... 100,00
16142 ... 100,00
16152 ... 100,00
16167 ... 80,00
16176 ... 80,00
16188 ... 100,00
16207 ... 100,00
16217 ... 80,00
16249 ... 100,00
16267 ... 80,00
16276 ... 80,00
16281 ... 100,00
16285 ... 100,00
16317 ... 80,00
16330 ... 100,00
16348 ... 100,00
16367 ... 80,00
16376 ... 80,00
16417 ... 80,00
16419 ... 100,00
16441 ... 100,00
16467 ... 80,00
16470 ... 200,00
16476 ... 80,00
16495 ... 200,00
16501 ... 100,00
16503 ... 100,00
16517 ... 80,00
16548 ... 100,00
16567 ... 80,00
16576 ... 80,00
16590 ... 100,00
16604 ... 100,00
16617 ... 80,00
16633 ... 100,00
16644 ... 100,00
16667 ... 80,00
16676 ... 80,00
16716 ... 100,00
16717 ... 80,00
16725 ... 100,00
16731 ... 100,00
16732 ... 100,00
16742 ... 100,00
16767 ... 80,00
16776 ... 80,00
16816 ... 100,00
16817 ... 80,00
16840 ... 100,00
16853 ... 500,00
16867 ... 80,00
16876 ... 80,00
16909 ... 100,00
16917 ... 80,00
16953 ... 100,00
16967 ... 80,00
16976 ... 80,00

17

17017 ... 80,00
17024 ... 100,00
17067 ... 80,00
17076 ... 80,00
17108 ... 200,00
17117 ... 80,00
17138 ... 100,00
17167 ... 80,00
17176 ... 80,00
17189 ... 100,00
17212 ... 100,00
17217 ... 80,00
17237 ... 100,00
17243 ... 200,00
17245 ... 100,00
17257 ... 100,00
17267 ... 80,00
17276 ... 80,00
17317 ... 80,00
17367 ... 80,00
17376 ... 80,00
17401 ... 500,00
17417 ... 80,00
17447 ... 200,00
17455 ... 100,00
17467 ... 80,00
17476 ... 80,00
17489 ... 100,00
17510 ... 100,00
17511 ... 100,00
17517 ... 80,00
17567 ... 80,00
17576 ... 80,00
17591 ... 100,00
17608 ... 100,00
17617 ... 80,00
17627 ... 100,00
17667 ... 80,00
17676 ... 80,00
17706 ... 100,00
17717 ... 80,00
17767 ... 80,00
17776 ... 80,00
17791 ... 100,00
17801 ... 100,00
17817 ... 80,00
17834 ... 100,00
17867 ... 80,00
17871 ... 200,00
17876 ... 80,00
17917 ... 80,00
17967 ... 80,00
17976 ... 80,00
17979 ... 100,00

18

18017 ... 80,00
18039 ... 100,00
18067 ... 80,00
18076 ... 80,00
18083 ... 100,00
18103 ... 100,00
18109 ... 100,00
18117 ... 80,00
18142 ... 100,00
18157 ... 100,00
18167 ... 80,00
18176 ... 80,00
18185 ... 100,00
18188 ... 100,00
18217 ... 80,00
18229 ... 100,00
18259 ... 100,00
18264 ... 100,00
18267 ... 80,00
18276 ... 80,00
18277 ... 200,00
18300 ... 100,00
18317 ... 80,00
18358 ... 100,00
18367 ... 80,00
18376 ... 80,00
18400 ... 100,00
18417 ... 80,00
18421 ... 100,00
18456 ... 100,00
18467 ... 100,00
18467 ... 80,00
18476 ... 80,00
18477 ... 100,00
18517 ... 80,00
18567 ... 80,00
18576 ... 80,00
18617 ... 100,00
18617 ... 80,00
18620 ... 100,00
18667 ... 80,00
18676 ... 80,00
18717 ... 80,00
18767 ... 80,00
18776 ... 200,00
18776 ... 80,00
18778 ... 100,00
18801 ... 100,00
18817 ... 80,00
18820 ... 200,00
18845 ... 100,00
18855 ... 100,00
18867 ... 80,00
18876 ... 100,00
18876 ... 80,00
18887 ... 200,00
18917 ... 80,00
18967 ... 80,00
18976 ... 80,00

19

19017 ... 80,00
19035 ... 200,00
19018 ... 100,00
19067 ... 80,00
19076 ... 80,00
19107 ... 100,00
19117 ... 80,00
19144 ... 100,00
19148 ... 100,00
19167 ... 80,00
19176 ... 80,00
19199 ... 100,00
19217 ... 80,00
19267 ... 80,00
19276 ... 80,00
19292 ... 100,00
19317 ... 80,00
19334 ... 100,00
19361 ... 200,00
19362 ... 100,00
19367 ... 80,00
19372 ... 100,00
19376 ... 80,00
19417 ... 80,00
19426 ... 100,00
19456 ... 100,00
19467 ... 80,00
19476 ... 80,00
19517 ... 80,00
19524 ... 100,00
19551 ... 100,00
19567 ... 80,00
19576 ... 80,00
19617 ... 80,00
19636 ... 100,00
19638 ... 100,00
19649 ... 100,00
19667 ... 80,00
19676 ... 80,00
19717 ... 80,00
19767 ... 80,00
19776 ... 80,00
19791 ... 100,00
19817 ... 80,00
19820 ... 100,00
19823 ... 100,00
19831 ... 100,00
19850 ... 100,00
19857 ... 100,00
19867 ... 80,00
19869 ... 100,00
19876 ... 80,00
19917 ... 80,00
19967 ... 80,00
19976 ... 80,00
19980 ... 100,00
19987 ... 100,00
19992 ... 100,00

20

20001 ... 100,00
20017 ... 80,00
20018 ... 100,00
20022 ... 500,00
20038 ... 100,00
20067 ... 80,00
20076 ... 80,00
20117 ... 80,00
20167 ... 80,00
20176 ... 80,00
20183 ... 100,00
20187 ... 100,00
20215 ... 100,00
20217 ... 80,00
20267 ... 80,00
20269 ... 100,00
20270 ... 100,00
20276 ... 80,00
20317 ... 80,00
20361 ... 100,00
20367 ... 80,00
20376 ... 80,00
20381 ... 100,00
20416 ... 100,00
20417 ... 80,00
20422 ... 200,00
20440 ... 100,00
20451 ... 100,00
20467 ... 80,00
20476 ... 80,00
20517 ... 80,00
20544 ... 100,00
20567 ... 80,00
20576 ... 80,00
20607 ... 100,00
20617 ... 80,00
20635 ... 100,00
20667 ... 80,00
20676 ... 80,00
20710 ... 100,00
20717 ... 80,00
20767 ... 80,00
20776 ... 80,00
20804 ... 100,00
20817 ... 80,00
20840 ... 100,00
20855 ... 100,00
20859 ... 100,00
20867 ... 80,00
20876 ... 80,00
20917 ... 80,00
20943 ... 100,00
20967 ... 80,00
20976 ... 80,00

21

21017 ... 80,00
21033 ... 100,00
21057 ... 100,00
21067 ... 80,00
21076 ... 80,00
21117 ... 80,00
21146 ... 100,00
21167 ... 80,00
21172 ... 100,00
21176 ... 80,00
21184 ... 100,00
21217 ... 80,00
21267 ... 80,00
21276 ... 80,00
21279 ... 100,00
21291 ... 100,00
21317 ... 80,00
21319 ... 100,00
21367 ... 80,00
21376 ... 80,00
21392 ... 100,00
21393 ... 100,00
21417 ... 80,00
21419 ... 100,00
21424 ... 100,00
21467 ... 80,00
21476 ... 80,00
21502 ... 100,00
21503 ... 100,00
21513 ... 100,00
21517 ... 80,00
21567 ... 80,00
21576 ... 80,00
21603 ... 500,00
21617 ... 80,00
21667 ... 80,00
21676 ... 80,00
21702 ... 100,00
21717 ... 80,00
21759 ... 100,00
21767 ... 80,00
21776 ... 100,00
21776 ... 80,00
21777 ... 100,00
21792 ... 100,00
21809 ... 100,00
21815 ... 100,00
21817 ... 80,00
21823 ... 100,00
21867 ... 80,00
21871 ... 100,00
21876 ... 80,00
21877 ... 100,00
21902 ... 100,00
21917 ... 80,00
21920 ... 100,00
21967 ... 80,00
21976 ... 80,00
21989 ... 200,00

22

22002 ... 100,00
22017 ... 80,00
22023 ... 100,00
22062 ... 100,00
22067 ... 80,00
22076 ... 80,00
22104 ... 100,00
22117 ... 80,00
22146 ... 100,00
22161 ... 100,00
22163 ... 100,00
22167 ... 80,00
22176 ... 80,00
22182 ... 100,00
22210 ... 100,00
22217 ... 80,00
22230 ... 100,00
22267 ... 80,00
22276 ... 80,00
22285 ... 100,00
22317 ... 80,00
22322 ... 100,00
22367 ... 80,00
22376 ... 80,00
22381 ... 200,00
22390 ... 100,00
22417 ... 80,00
22467 ... 80,00
22476 ... 80,00
22517 ... 80,00
22543 ... 100,00
22567 ... 80,00
22576 ... 80,00
22601 ... 100,00
22617 ... 80,00
22624 ... 100,00
22632 ... 100,00
22667 ... 80,00
22676 ... 80,00
22717 ... 80,00
22767 ... 80,00
22776 ... 80,00
22793 ... 100,00
22817 ... 80,00
22831 ... 100,00
22867 ... 80,00
22876 ... 80,00
22905 ... 100,00
22917 ... 80,00
22920 ... 500,00
22924 ... 100,00
22937 ... 100,00
22942 ... 200,00

22950 — 1.000,00 cruzeiros

22967 — 30.000,00 cruzeiros — RIO

22967 ... 80,00
22968 ... 100,00
22976 ... 80,00
22994 ... 100,00

23

23017 ... 80,00
23042 ... 100,00
23067 ... 80,00
23076 ... 80,00
23078 ... 100,00
23083 ... 100,00
23117 ... 80,00
23167 ... 80,00
23176 ... 80,00
23191 ... 100,00
23217 ... 80,00
23229 ... 100,00
23236 ... 100,00
23252 ... 500,00
23267 ... 80,00
23271 ... 100,00
23276 ... 80,00
23317 ... 80,00
23337 ... 100,00
23367 ... 80,00
23376 ... 80,00
23380 ... 100,00
23417 ... 80,00
23441 ... 100,00
23456 ... 100,00
23467 ... 80,00
23476 ... 80,00
23517 ... 80,00
23528 ... 100,00
23531 ... 100,00
23567 ... 80,00
23576 ... 80,00
23617 ... 80,00
23667 ... 80,00
23676 ... 80,00
23678 ... 100,00
23717 ... 80,00
23731 ... 100,00
23743 ... 100,00
23763 ... 100,00
23767 ... 80,00
23776 ... 80,00
23817 ... 200,00
23817 ... 80,00
23835 ... 100,00
23868 ... 200,00
23867 ... 80,00
23876 ... 80,00
23881 ... 100,00
23893 ... 100,00
23917 ... 80,00
23967 ... 100,00
23967 ... 80,00
23976 ... 80,00

Premios Maiores

14010 — 500.000,00 cruzeiros — S. PAULO

22967 — 30.000,00 cruzeiros — RIO

5117 — 10.000,00 cruzeiros — JOÃO PESSOA

8776 — 5.000,00 cruzeiros — CACHOEIRA (R. G. do Sul)

11358 — 2.000,00 cruzeiros — RIO

Todos os numeros terminados em 0 têm Cr$ 80,00

PLANO DA PRESENTE LISTA

PLANO T

PREMIOS:

			Cr$
1	Premio de	....	500 000,00
2	" "	Cr$ 12 500,00 (aproximação) para os numeros anterior e posterior ao 1º premio	25 000,00
1	" "	....	30 000,00
1	" "	....	10 000,00
1	" "	....	5 000,00
1	" "	....	2 000,00
5	" "	" 1 000,00	5 000,00
16	" "	" 500,00	8 000,00
48	" "	" 200,00	9 600,00
630	" "	" 100,00	63 000,00
720	" "	" 80,00 para os bilhetes terminados com os dois ultimos algarismos do 2º ao 4º premio ..	57.600,00
2.400	" "	" 80,00 para os bilhetes terminados com o algarismo final do primeiro premio ...	192.000,00
3 826			Cr$ 907 200,00

O ESCRITORIO A' RUA SENADOR DANTAS N. 34, ESTARA' ABERTO PARA PAGAMENTOS TODOS OS DIAS UTEIS, DAS 9 A'S 11 1/2 E DAS 13 ½ A'S 16 HORAS, EXCETO NOS DIAS FERIADOS.

A ADMINISTRAÇAO PAGARA' O VALOR QUE REPRESENTEM OS BILHETES PREMIADOS, DURANTE OS PRIMEIROS SEIS MESES DA RESPECTIVA EXTRAÇAO AO SEU PORTADOR, E NÃO ATENDERA' RECLAMAÇAO ALGUMA POR PERDA OU SUBTRAÇAO DE BILHETES.

NO CASO DO PREMIO MAIOR CABER AO NUMERO 1, SERÃO CONSIDERADOS COMO APROXIMAÇÕES O IMEDIATAMENTE SUPERIOR E O ULTIMO DOS MILHARES QUE JOGAREM; SENDO SORTEADO O ULTIMO SERÃO APROXIMAÇÕES O IMEDIATAMENTE INFERIOR E O PRIMEIRO, ISTO E' O NUMERO 1.

As extrações principiam ás 14 horas

PLANO DA PROXIMA EXTRAÇÃO EM 25 DE AGOSTO DE 1943

PLANO A A

PREMIOS:

			Cr$
1	Premio	....	300 000,00
2	" "	Cr$ 7.500,00 (aproximação) para os numeros anteriores e posterior ao 1º premio ..	15 000,00
1	" "	....	30 000,00
1	" "	....	10 000,00
1	" "	....	5 000,00
1	" "	....	3 000,00
12	" "	" 2 000,00	24 000,00
12	" "	" 1 000,00	12 000,00
40	" "	" 500,00	20 000,00
40	" "	" 200,00	8 000,00
110	" "	" 100,00	11 000,00
500	" "	" 70,00	35 000,00
1.400	" "	" 60,00 para os bilhetes terminados com os dois ultimos algarismos do 2º ao 5º premio .	84 000,00
3.500	" "	" 50,00 para os bilhetes terminados com o algarismo final do primeiro premio .	175 000,00
5.631			Cr$ 725 000,00

578.ª Extração — CONCESSIONARIO: DOMINGOS DEMARCHI — O Fiscal do Governo: FERNANDO GOMES CALAZA — O Escrivão da Loteria: Carlos Carvalho Pereira — 578.ª Extração

Prefeitura do Distrito Federal

DOIS MEDICOS DESIGNADOS PARA UM ESTAGIO NOS ESTADOS UNIDOS

Em portarias de ontem o prefeito Henrique Dodsworth, devidamente autorizado pelo presidente da Republica, resolveu designar os medicos extranumerarios drs. Manuel Venancio Campos da Paz Junior e Paulo do Amaral Pamplona, para, em comissão, sem maior onus para a Prefeitura, além dos vencimentos do cargo e contagem de tempo de serviço, aperfeiçoarem nos Estados Unidos da America do Norte, pelo prazo de 1 ano, seus conhecimentos especializados, comprometendo-se os mesmos a apresentarem á Secretaria Geral de Saude e Assistencia, relatorio dos estudos e relatorios que tenham realizado nesse estagio.

TERA' INICIO AMANHÃ O PAGAMENTO DO FUNCIONALISMO

A Prefeitura iniciará amanhã o pagamento dos vencimentos do funcionalismo, correspondente ao corrente mês.

Assim, receberão amanhã, nos seus locais de trabalho, os funcionarios pertencentes aos nucleos do lote 1.

O RESULTADO DO CONCURSO DE MUSICOS DA BANDA DO D. V.

No oficio em que o diretor do Departamento de Vigilancia comunicava o resultado do concurso realizado para musicos da banda de musica do referido Departamento, o secretario geral de Administração despachou homologando á vista das informações prestadas.

SECRETARIA DO PREFEITO

Despachos do prefeito Henrique Dodsworth

NA SECRETARIA NO PREFEITO

Oficio 28 do procurador geral da Prefeitura — Em vista dos pareceres do sr. ministro da Justiça (of. GS 837, de 13|5|43) e do procurador geral da Prefeitura (Oficio 28 de 4 de junho de 1943) — excluam-se da relação dos imoveis não incluidos por omissão na relação n. 1 anexa do decreto 6.896 de 28-12-40, os seguintes imoveis: Avenida Rio Branco ns. 79|81 50|52|54|66|74; Humberto Paulino Cruz (padre) — Deferido. Casa de Lazaro — Indeferido, cumpra-se a lei; Caetano Basile — Indeferido em face da Procuradoria da Prefeitura; Miguel Isidoro Gonçalves — A' C. E. D. para informar; Oficio 36 da comissão incumbida das desapropriações dos imoveis da area destinada á construção da nova sede do Banco do Brasil — A' Comissão Tecnica da Avenida Presidente Vargas; Miguel Fernandes e Fernandes — A' Secretaria de Viação para informar.

Despachos do secretario do prefeito

Clodomir de Lima Barros, Luiz Laurentino dos Santos, Oscar Barbosa, Otacilio de Souza Rocha e Luiz Antonio Hemeterio dos Santos — Deferido, de acordo com as informações.

SECRETARIA GERAL DE ADMINISTRAÇÃO

Despachos do dr. Jorge Dodsworth, secretario geral

Maria de Lourdes S. Madriga, Eduardo de Paula Freitas, Cleveland Teles de Menezes, Benjamin Inacio da Cunha, Oldemar de Almeida Franco, Artur Henrique de Figueiredo, Otavio Martins, Jonas Maciel de Sá Arruda, Henrique Manuel Assunção Rupp, José de Lima Fontes Romero, Luiz Felipe Saldanha da Gama Murgel, Flavio Espinola Dias — Faça-se o expediente necessario; Lauro Vidal — Deferido; José Rezende, David Ribeiro, Manuel Teles da Rocha, Valdemiro Teles, Oscar Jorge da Costa, Miguel Jordão da Silva, Rogerio Rodrigues Fernandes, Delfim Moreira dos Santos, Manuel Lucas Fernandes, Jorge Antonio de Carvalho, Alberto Borges, Candido Costa, João Florencio dos Santos, Belmir Pires Vilar, Manuel Pinto Nunes, José da Silva, João Ceciliano, Antonio Ribeiro da Silva, José Alves Fernandes, Joaquim Belarmino, Manuel Mascarenhas, Olimpio dos Santos, José de Castro e Silva, Joaquim da Silva, Lino Ferreira, Silvino Ferreira de Castro, Benedito Teles, Joaquim Fernandes, Marcos de Freitas Mares, Odilon de Souza Santana, Alvaro do Nascimento, Avelino Dias da Silva, Antonio da Silva, Manuel da Silva Ferreira, Manuel Ribeiro, Manuel Sebastião, Manuel Soares, Mario Ferreira de Almeida, Albino José Gonçalves — Indeferido, á vista das informações prestadas pelo Departamento do Pessoal e do parecer da Procuradoria, uma vez que os antigos cargos de Trabalhador de Betume de 1ª classe, Trabalhador Especial de 1ª ou 2ª classe e Auxiliares do Deposito, não existiam antes de 1931, não tendo direito ao aumento de 10% só foram criados pelo decreto 5.060, de 1934; Bernardino Albuquerque de Menezes, Francisco Rosa dos Santos, Otacilio Rodrigues de Oliveira, Otaviano Antunes de Oliveira Cezarpino Geraldo dos Santos, Alipio de Oliveira, José Pinto Cardoso Filho, Teotonio Ventura do Nascimento, Benedito de Castro e Silva, João Leonardo da Silva, José Argemiro de Freitas, Belarmino Francisco Maia, Levino Benicio da Paixão, João Egidio de Carvalho, Elias Correia de Castro, José Hermogenes de Medeiros, Manuel José Nogueira, Francisco Pereira de Queiroz, João Carlos de Souza, Ladislau José Pinto da Fonseca Fernando Lima, José Vieira, Luiz Tenorio de Oliveira, Rubens Luiz de Azevedo, Raimundo Ribeiro dos Santos, Manuel Matias Machado, Clarindo de Freitas Torres, Domingos Pires, Cesario B. Poço — Indeferido, de acordo com o parecer da Procuradoria e informação do Departamento do Pessoal, por carecer o pedido de amparo legal.

EXIGENCIA DO CHEFE

José Ferreira Tavares — Compareça a este serviço, sala 469 para esclarecimentos.

DEPARTAMENTO DO PESSOAL

Exigencia do diretor

Maria da Candelaria Ritz — Compareça dentro do prazo de 8 dias, afim de tomar ciencia da citação que lhe foi feita.

SERVIÇO DE CONTROLE LEGAL

Exigencia do chefe

Osvaldo Pinto Maia, Nilceia Silva de Souza, Francisco Barbosa Lima — João Monteiro de Araujo, Antonio Vieira, Alvaro José Matias, Rafaela J. Matias, Jaime Martins Boahora, Ismael Miranda da Rocha, Emilio Fernandes Gentil, Silvio Fiuza da Rocha, José Maria Palhares e Maria da Gloria Santos — Compareçam; Custodio Miguel de Souza — Apresente recibo do documento reclamado; Maria C. Couto — Junte titulo de admissão; Primo Pais Ferreira — Junte titulo de aposentadoria.

SECRETARIA GERAL DE FINANÇAS

Despachos do dr. Mario Melo,

Aida Ewerton de Almeida, Fernando de Vilhena Machado, Ascendino da Silva Aragão e Antonio Luiz Teixeira de Azevedo — Sim, sem prejuizo para o serviço.

Exigencia do chefe de Expediente

Carlos Virgilio Napoleão de Miranda — Compareça com urgencia ao Serviço de Expediente.

DEPARTAMENTO DO TESOURO

Atos do diretor

Foi licenciada pelo prazo de 60 dias, a serventuaria Elza Ribeiro Pimenta, com exercicio no 2º D. A.

PAGAMENTOS DE AMANHÃ NA CAIXA REGULADORA DE EMPRESTIMOS

Serão pagas amanhã, as seguintes propostas:

58.351 — 58.351 — 59.135 — 59.137, — 59.208 — 59.223 — 59.224 — 59.225 — 59.229 — 59.231 — 59.232 — 59.234 — 59.235 — 59.236 — 59.237 — 59.238 — 59.239 — 59.240 — 59.241 — 59.242 — 59.243 — 59.246 — 59.247 — 59.249 — 59.249 — 59.250 — 59.251 — 59.252 — 59.253 — 59.254 — 59.255 — 59.256 — 59.257 — 59.259 — 59.260 — 59.261 — 59.262 — 59.263 — 59.635.

O LIVRO NO ESFORÇO DE GUERRA DO BRASIL

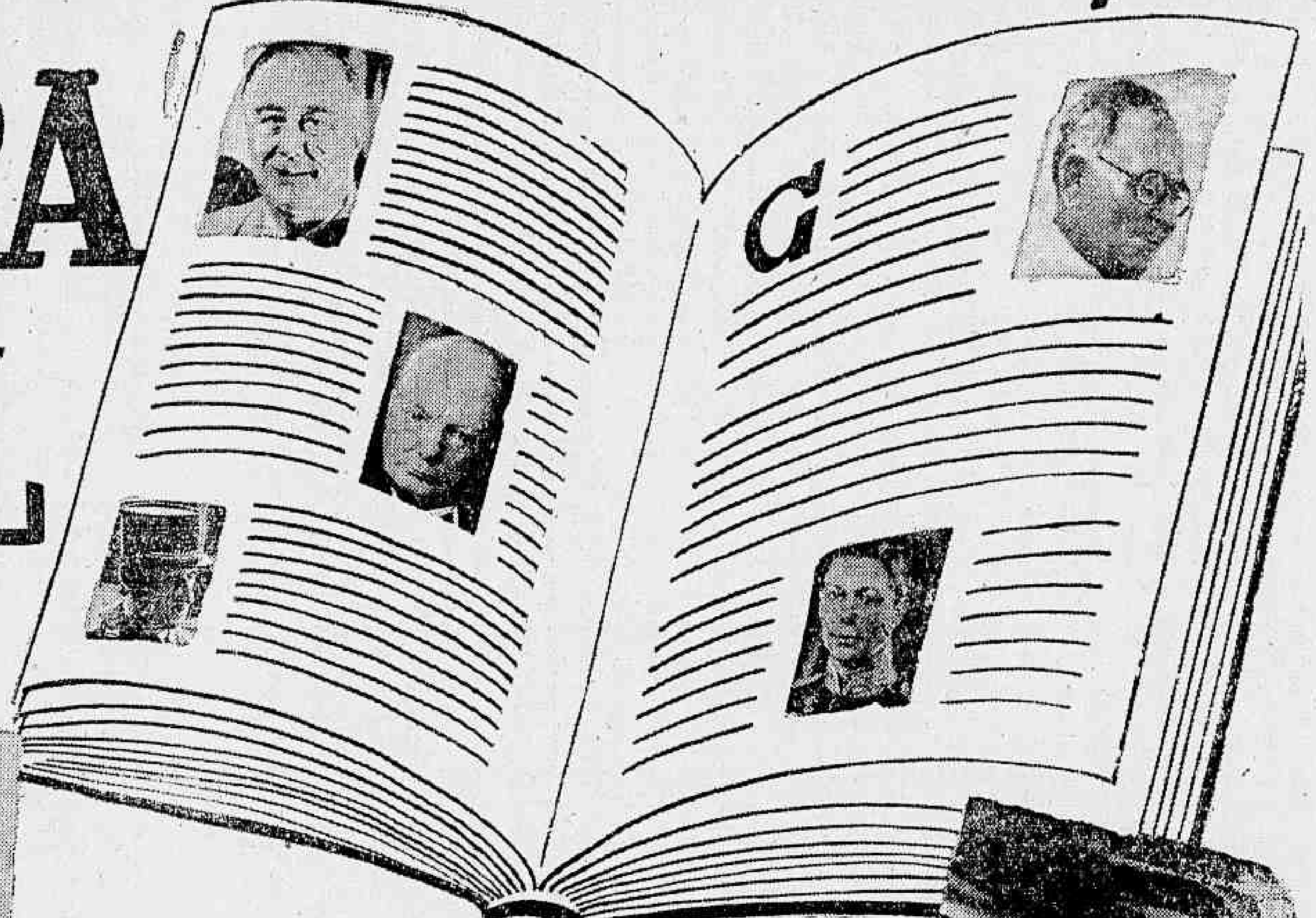

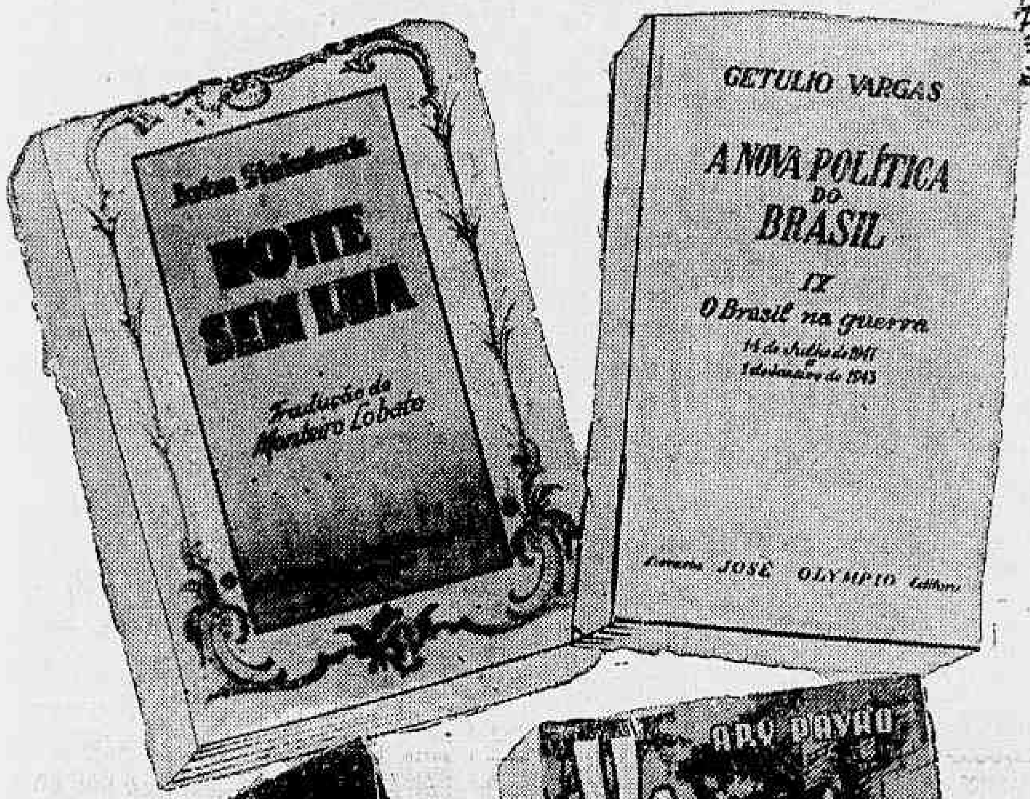

O livro é uma das grandes armas da Democracia. As idéias, através de suas paginas, são divulgadas e esclarecidas. Uma idéia é como certos medicamentos: quanto mais agitada mais eficiencia adquire.

Só os inimigos da verdade, só os adversarios da Democracia repudiam o livro, queimando-o, esquecidos de que a inteligencia tem resistido aos incendios desencadeados pelos ditadores de todos os tempos.

O nazismo nasceu cerceando a liberdade de pensamento, transformando a pena de seus escribas escravizados num instrumento agressivo de odio e mentira.

Tudo, porém, foi inutil.

A Democracia, mercê do desassombro e da clarividencia dos escritores livres, das opiniões independentes, desenvolveu uma campanha generosa e memoravel, campanha que destruiu os seus falsos idolos, mostrando os seus erros e crimes.

Hoje, o nazismo agoniza, melancolicamente, envenenado no mal que quis fazer á Humanidade, afogado no proprio sangue.

O livro foi uma das armas mas eficientes e decisivas da Democracia neste momento historico que vivemos.

Hitler já deve estar convencido de que foi inutil queima-lo!

EDITORES JOSÉ OLYMPIO
LIVRARIA CIVILISAÇÃO BRASILEIRA
ZELIO VALVERDE / LIVRARIA
MARTINS E EDITORIAL CALVINO

12ª SEMANA
SEMPRE EM MEU CORAÇÃO
HOJE
ÀS 2-4-6-8-10 Hs.
570 EXIBIÇÕES
CADA DIA MAIS PUBLICO! CADA SESSÃO MAIOR ENTUSIASMO!
com GLORIA WARREN
CAPITOLIO
NAC. PETROPOLIS SEUS ESPLEN.DEP.
FONE: 22-6788

METRO-PASSEIO •PASSEIO, 62 • TELS: 22-6490 e 6141•
METRO COPACABANA AV. COPACABANA, 749 - TEL. 47-2720
METRO-TIJUCA PRAÇA SAENZ PEÑA - TEL. 48 9970
SEMPRE UM BOM ESPETACULO NO MAIOR CONFORTO
½ DIA 2-4-6-8 10
CAMINHO DO CÉU
direção de MILTON RODRIGUES
ROSINA PAGÃ — CELSO GUIMARÃES
GRANDE OTELO — EROS VOLUSIA
SARA NOBRE — SANDRO ROBERTO
e Cine Jornal Brasileiro 18 V 3 (DO D.I.P.)
HOJE 12.50 - 3.10 - 5.30 - 7.50 - 10.10
SPENCER TRACY
FREDDIE BARTHOLOMEW
MARUJO INTREPIDO
(CAPTAINS COURAGEOUS)
e Cine-Jornal Brasileiro 16 IV 3 (DO D.I.P.)
2-4-6 8 10 HS.
SPENCER TRACY
MICKEY ROONEY
COM OS BRAÇOS ABERTOS
Boys Town
5ª feira no METRO PASSEIO
GREER GARSON
RONALD COLMAN
O ROMANCE DOS ROMANCES

"NA NOITE DO PASSADO"
(RANDOM HARVEST)
Metro Goldwyn Mayer

OPERA AMANHÃ
DIANA BARRYMORE
ROBERT CUMMINGS
Fruta COBIÇADA (Between us girls)
Compls. Nacionais: CINÉDIA JORNAL-V-4 N.20

Registos de Marcas

e patentes no Brasil e no estrangeiro. Recursos, replicas e oposições. Buscas de anterioridade de marcas, em 10 minutos, em ficharios proprios, completos e em qualquer classe. J. P. GUIMARAES (Agente oficial da Propriedade Industrial) — Edificio Rex, sala 626 — Tel. 42-4862

Dr. Emygdio Francisco Simões

Medico da Assistencia Medico Cirurgica dos Empregados Municipais

CLINICA GERAL — VIAS URINARIAS

Consultorio: Rua General Caldwel, 310

Das 17 ás 19 horas
Telefone: — 22-0222

★ PLAZA-ASTORIA-OLINDA-RITZ ★
amanhã
Samuel Goldwyn apresenta
BOB HOPE
DOROTHY LAMOUR
em
CORRESPONDENTE FENÔMENO
R K O RADIO PICTURES
Imp. até 10 anos

Só uma cousa se aproveitava nele... a sua "pequena"
AMERICA LIVRE UNIDA V
Nac. — Cinédia Jornal V 4 n. 22 — Ilha de Marajó. Combate á erosão no E. de São Paulo — O despertar da redentora.
O melhor que BOB já fez!

Matriz:
Av. Rio Branco, 85 - 12.°
Rio de Janeiro
Tel. 23-2064

JANÉR RIO - S. PAULO
MARCA REG.

Filial:
Ed. Matarazzo - 12.° andar
São Paulo
Tel. 3-5116

T. Janér & Cia.

FORNECEDOR DO "DIARIO CARIOCA"

PAPEL

STOCK	STOCK	STOCK
Papel com linhas dagua para jornais e revistas	Papel nacional para impressão e escrever	Papel para embalagem de frutas citricas

Distribuidores da International Paper Company, New York

CELULOSE E PASTA DE MADEIRA

MARCAS PRINCIPAIS:

Puget Sound -- Soundview -- Tacoma

(Representantes de Bukley, Dunton Pulp Co., Inc., New York

*

SEÇÃO DE EXPORTAÇAO

PRODUTOS INDUSTRIAIS E AGRICOLAS

Endereço Telegrafico "JANÉR"

Homengeado o ex-interventor federal do Maranhão

O "COCK-TAIL" QUE LHE FOI OFERECIDO NO SALÃO AZUL DO CINEAC TRIANON

Teve lugar sexta-feira ultima, no Salão Azul do Cineac Trianon, o "cock-tail" oferecido pelos jornalistas cariocas e membros da colonia maranhense domiciliados nesta capital ao ilustre escritor Astolfo Sena, destacado membro da Academia Maranhense de Letras e ex-interventor federal naquele Estado do Norte.

Motivou esse acontecimento social, a publicação do livro "Caxias e o seu governo civil na Provincia do Maranhão", obra onde se revelam grandes acontecimentos do nosso passado historico e na qual demonstra ser analista seguro nos seus depoimentos marcantes que rememoram a epopéia daquele grande brasileiro, na Provincia do Maranhão.

Estiveram presentes á homenagem personagens de destaque dos nossos circulos intelectuais, dentre elas: general Firmo Freire, chefe do gabinete militar da Presidencia da Republica; coronel Lima Figueiredo, representante do ministro da Guerra; dr. Vitorino Freire, representante do ministro da Viação; representante do general Mauricio Cardoso, comandante da 1ª Região Militar; dr. Herbert Moses, presidente da Associação Brasileira de Imprensa, sr. Ozéas Mota, diretor da "Vanguarda"; dr. Julio Barbosa, presidente do Sindicato dos Jornalistas Profissionais; major Landry Sales, diretor do Departamento dos Correios e Telegrafos; dr. Remy Archer da Silva, diretor da Estrada de Ferro São Luiz-Terezina; major Eurico de Souza Gomes; dr. Gusmão Castelo Branco, alem de varios outros.

O coronel Rui Almeida, num magnifico discurso saudou o escritor homenageado, tendo este, em seguida, num brilhante improviso, agradecido á manifestação prestada.

PARISIENSE-PRIMOR-COLONIAL
Amanhã
Uma DEANNA mais encantadora, de uma ternura indescritivel, uma criatura adoravel e sentimental!

Deanna DURBIN
em Sempre TUA
The Amazing Mrs Holliday
com EDMOND O'BRIEN
BARRY FITZGERALD
ARTHUR TREACHER
HARRY DAVENPORT GRANT MITCHELL
Produzido e Dirigido por BRUCE MANNING
Compls. NACIONAIS

Nac.: — Represas — A Cericicultura no Estado de São Paulo — Cinédia Jornal 4 n. 18

1.505 Candidatos ao Quadro de Oficiais da Reserva

Chamados ao Centro de Preparação do Rio de Janeiro Para os Respectivos Exames á Matricula

Em face do estado de guerra em que se encontra o Brasil, são inumeros os jovens que procuram ora os quarteis, ora os estabelecimentos, todos com a preocupação de servir nas fileiras, quer nos quadros de oficiais, quer nos quadros da tropa, tendo em vista a necessidade de aumentar-se em cada dia que se passa o efetivo do nosso Exercito para a defesa ao lado das nações alladas do nosso pais.

Ainda agora, 1505 jovens procuraram inscrever-se para matricula no Centro de Preparação de Oficiais da Reserva do Rio de Janeiro, achando-se os mesmos chamados, por ordem do coronel Brasiliano Americano Freire, comandante daquele Centro, para apresentarem no proximo dia 26, levando lapis, borracha, duplo-decimetro, compasso, esquadro, transferidor e documentos de identidade. Essa chamada, está feita por turmas de 325 — 655 — 288 e 237. Total 1.505 candidatos. Essas turmas chamadas, são as seguintes:

TURMA A — A'S 7 HORAS — DIA 26: — Abelino Abranches de Almeida — Abel Martins Pereira — Abel Leonel Correia — Abel Pires dos Santos — Acacio Ferreira — Adalberto Mendes de Oliveira — Ademar Rocha — Adalberto Pinto Azevedo — Ademar Nunes Freire — Adolpho Disitze — Adenir de Oliveira — Ademar Abranches de Almeida — Adolpho Burgos Ponce de Leon — Adalberto Campos Silva — Afonso Lago de Sousa — Afonso José Guerreiro de Oliveira — Agostinho Gomes — Agostinho Dias Ferreira — Alberto Gonçalves Coelho — Alfredo Cardoso Giannini — Aloisio Cotrim Sampaio — Alexandre Mendes dos Reis — Alfredo Millone — Alvaro Tema Oreiro — Alaor Ferreira da Silva Pinto — Alberto José — Alberto Ede — Almir da Costa Dourado — Albino Ribeiro Leite — Alan Guerra Nogueira da Gama — Aloisio de Freitas — Almir de Oliveira Sanson — Alvaro Werneck Lisboa — Alfredo Tovar Bicudo de Castro — Alberto Correia e Castro Junior — Aldo Soares Abrantes — Alberto Miguel Farah — Alberto Proença de Faria — Alcides Barbeitas Filho — Aluizio Damasceno de Oliveira — Aloisio Monteiro d'Albuquerque — Aloisio Arones d'Andréa Pinto — Albino Gonçalves de Oliveira Filho — Americo Vidal Teles — Amauri de Medeiros Filho — Americo Monteiro — Amauri Teixeira Pinto — Amauri Pereira da Rocha — Antonio de Almeida Governo — Antonio de Rezende e Silva — Antonio Gilberto Pinto Azevedo — Antonio Augusto Pinheiro da Silva — Antonio Carlos da Silva Piragibe — Antonio Coleta de Almeida — Antonio do Vale Frias Sobrinho — Antonio Riedlinger Junior — Antonio Carlos Junqueira de Morais — Antonio Lauria — Antonio Pessoa Novais — Antonio Costa Martins — Antonio Coutinho Filho — Antonio Pinto — Antonio Francisco — Antonio Ferreira — Antonio Rubini — Antonio Henrique Gonçalves da Cunha — Antonio Dutra Junior — Antonio Carlos de Souza e Silva — Antonio Benjamin — Antonio Seba Salomão — Anibal Teofilo da Silva Rodrigues — Angelo Jorge de Azevedo Junior — Aparecido Duarte — Arnaldo Martins Soares — Aricles Antunes de Oliveira — Araci Bagno Lopes — Ari Braga Gonzaga — Arino da Costa Morais Rego — Armando Emanuel Cetani — Armindo Francisco Fernandes — Arnaldo José Bandeira de Melo — Aron Leib Gleizer — Artur Marques Fernandes — Artur Fonseca da Cruz Filho — Amando Valente do Couto — Armando de Matos Filho — Aracari Leite Cavalcanti — Araken da Silva Rego — Auronio Gusmel — Aurelio da Nova Castelo Branco — Augusto Gonçalves de Abrantes — Augusto Dias da Costa — Augusto Almir Ferreira Dias — Air Belinho — Almorá Fernandes Quadra — Aires Beimão de Sousa Machado — Ailton Fleury Campello — Benedito Scaff Gabriel — Belarmino Belinho Batista — Bernardino Cardoso Mendes Junior — Bernaldo Gurivitz — Benjamin Levinbuck — Boris Mauricio Colfman — Carlos Alberto de Almeida Magalhães — Carlos Nohl — Carlos Antonio de Sousa Ribeiro — Carlos William Amarai — Carlos Gonçalves dos Santos — Carlos Viana Durão — Carlos Siqueira de Castro — Carlos Aldolite de Lima — Carlos Artur Esteves — Carlos Duarte Gaspar — Carlos Alberto Botafogo Muniz — Carlos Victor Renné Ribeiro — Carlos Gomes da Rocha — Carlos Barbosa de Oliveira Vincula — Carlos José Menezes da Rocha — Celio Faria Luz — Celso Severini — Cervantes Soares de Carvalho Couto — Claudio Antero de Almeida — Claudio Sanches — Clésio Vieira de Matos — Coaraci Tabajara Diniz — Constantino Vizentini — Crodegando Pinheiro de Matos — Creso de Castilho Ribeiro — Cipriano de Osiris Josepheson — Cyrineu Teixeira — Carlos Bueno de Oliveira — Carlos Ivan da Silva Leal — Carlos Fernando Terra — Cesar Campos de Magalhães — Darci Jorge Coelho dos Santos — Darci de Morais Pestana — Darci de Araujo Gois — David Palis — Dalton Boechat — Dalton Botelho de Magalhães — Danilo de Sousa Lobo — Dario Francisco Gualhardi — Daniel Nunes Marci — Darwin Santana de Lima — Darwin Nogueira Barbeitas — Decio Tavares — Deilo dos Santos — Delmiro Teixeira Pedrosa — Didimo Napoleão da Costa e Silva Junior — Domeciano de Barros — Duilio Bolpomo — Daso de Oliveira Coimbra — Djalma Pinto da Fonseca — Eduardo Veloso da Fonseca — Eduardo Cezar Bourdette Ferreira — Eduardo Vale Filho — Eduardo Alberto Dale — Eliseo Bittencourt de Camargo — Elio Ribeiro da Silva — Elias Antonio — Elias Baluz — Elias da Costa — Elias da Cruz Machado — Eliezer Barreira — Emilio Wilson Neves — Emanuel Pereira Filho — Enio Barroro de Abreu — Enio Diniz da Silva — Enos Sadck de Sá Mota — Epaminondas Leontsinis — Ericsson Soares Linhares — Eri Frois Ribeiro — Essau' Afonso de Carvalho — Esio Quadros de Oliveira — Euler Batista de Oliveira — Evandro Salgado Studart da Fonseca — Everardo da Silva Eiras — Evaristo Ribeiro — Edio Maciel Negrão — Elias Nasser — Fabio Furtado Arnizaut de Matos — Fabio Pinheiro Esmeraldo — Fausto Alcantara de Barros — Felipe Tomaz de Miranda Filho — Fernando Henrique Lobo Zagalo — Fernando Soares Rodrigues de Vasconcelos — Fernando Medeiros — Fernando Carrazedo Filho — Fernando de Novais — Fernando Aguinaga — Fioravante Panno — Fidelis Berriel — Flavio Miranda — Flavio Almeida Santos — Flavio Costa Ferreira — Francisco de Assis Cid Rodrigues Pereira — Francisco Mitidieri — Francisco Cantisano — Francisco Eduardo Gomes Cardim — Francisco Filgueiras Junior — Francisco de Paula de Andrade Pinto — Francisco Genesio Rocha — Francisco Lotufo — Francisco Simões Barroso — Francisco Martire — Francisco Avila Tomé — Francisco de Assis Monteiro Sampaio — Francisco de Paula Storino — Francisco Pontes Correia — Frederico Otavio de Mara Gomes Viana — Fuad Aburad — Fuad Abdala Dolha — Feliciano Monteiro Guedes Filho — Fernando Guerra Balsells — Gabriel Fé Rodrigues de Morais — Gabriel Meireles de Miranda — Galdino Lair de Almeida Pirajá — Gastão Rodrigues Filho — Gentil Inocencio Reis — Georges Robert Eugene Lezan — Geraldo Serrano — Geraldo Rodrigues da Rocha — Geraldo de Oliveira Ferraz — Geraldo Borges Graciosa — Geraldo Caldas da Silva — Geraldo de Carvalho Azevedo — Gerardo Nogueira Dourado — Gilberto Freire de Almeida Monteiro — Gilberto Tourinho Cabussu' — Gilberto Toledo Silva — Gilberto e Ulhoa Canto — Gilson Mauriti Santos — Glauco Tulio Figueira de Almeida — Glauro Castro Veiga — Godofredo Galvão França — Gumercindo Pastor — Guilherme Araujo Marinho — Guilherme Haddad — Geraldo Guimarães — Grimaldo Barros de Paula — Habib Dabla — Haroldo Dart Tupinambá — Hermogenes Marins Fontes — Helio Prado Freire — Helio Taveira Alegria — Helio Pinheiro da Silva — He-

(Conclue na proxima terça-feira)

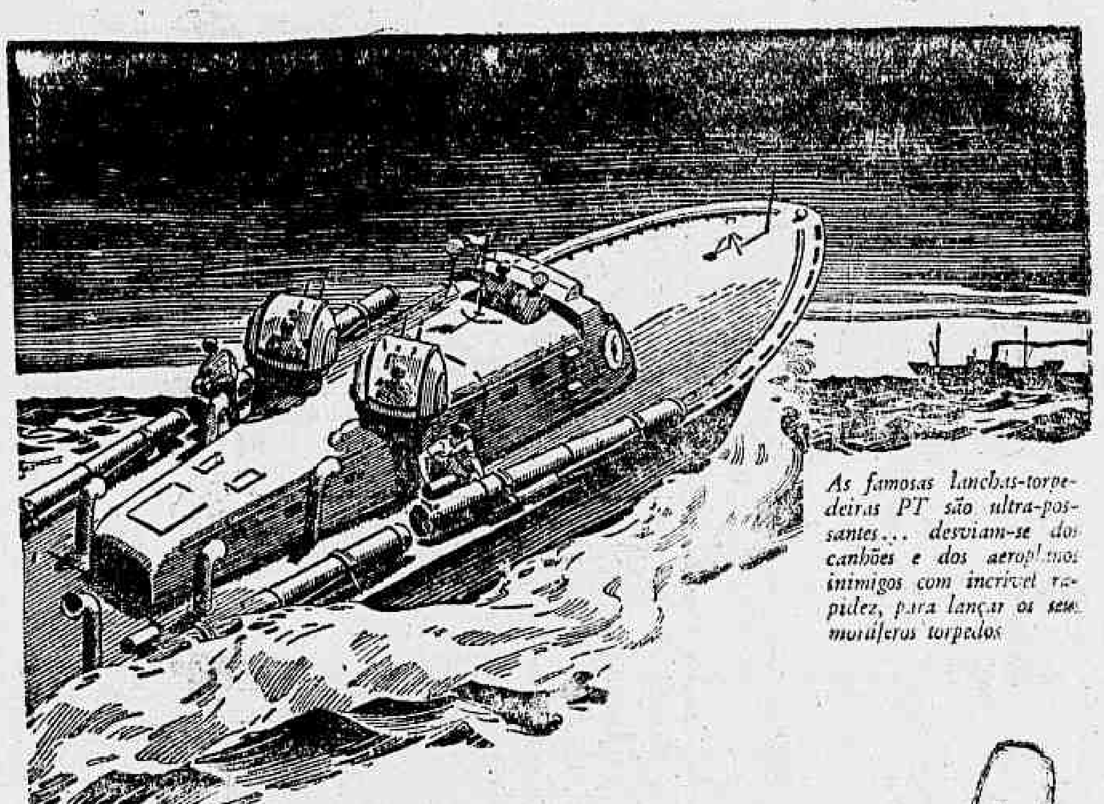

As famosas lanchas-torpedeiras PT são ultra-possantes... desviam-se dos canhões e dos aeroplanos inimigos com incrível rapidez, para lançar os seus mortíferos torpedos

AÇÃO ULTRA-RÁPIDA

A Caneta Parker Vacumatic nunca hesita. Começa a escrever imediatamente... e produz uma escrita suave como cetim. Observe que ela é obediente como os seus próprios dedos!... Tal como o último modelo de lancha-torpedeira, a brilhante nova Parker Vacumatic é de ação suave e ultra-rápida.

Desde a ponta de precioso osmirídio, suave como cetim, ao corpo translúcido de matéria plástica — todas as características da Vacumatic foram criadas para facilitar a escrita, tornando-a extraordinàriamente rápida.

Eis uma caneta na qual se vê fàcilmente o estoque de tinta. E a sua grande capacidade reduz a necessidade de enchê-la frequentemente. Não há motivo para que séque inesperadamente. Não tem saco de borracha para apodrecer e romper-se!

Procure ver a Parker Vacumatic nas casas do ramo. É fabricada em várias côres, cada qual mais bela. O Diamante Azul no segurador representa a nossa garantia por toda a vida.

PARKER
VACUMATIC

Preços a partir de Cr$ 265,00

Unicos Distribuidores para todo o Brasil e Posto Central de Consêrtos:
COSTA, PORTELA & CIA.
Rua 1.º de Março, 9 - 1.º and.
Rio de Janeiro

W.T.

Foro Militar

HABITUOU-SE NA PRATICA DE FALSIDADES ADMINISTRATIVAS

João Cavalcante de Albuquerque, sargento-ajudante asilado, residente no Recife, habituou-se na prática de falsidades administrativas, achando-se, por isso, respondendo a varios processos pelo Juizo da Auditoria de Guerra da 7.ª Região Militar. Preso pelas autoridades militares, vem de requerer habeas-corpus ao Supremo Tribunal Militar, para livrar-se solto da serie de crimes de que é acusado. Entretanto, submetido a julgamento, foi o seu pedido negado por unanimidade de votos dos ministros daquela alta Corte de Justiça.

FERIAS E CONVOCAÇÃO DE AUDITOR SUBSTITUTO

Pelo almirante presidente do Supremo Tribunal Militar, foram concedidas as ferias regulamentares a que tem direito o auditor Pedro de Melo Carvalho, da Auditoria de Porto Alegre, sendo, em consequencia, convocado, a partir de 25 do corrente o auditor substituto bacharel Antonio Cesar Alves.

Instituto de Aposentadoria e Pensões dos Comerciários

DELEGACIA NO DISTRITO FEDERAL

Contribuição compulsoria para

"Obrigações de Guerra"

AVISO AOS EMPREGADORES

1 — Comunica-se ás empresas contribuintes deste Instituto que, de amanhã, segunda-feira, 23 do corrente, no horario de 12 ás 15,30 horas, terá inicio a venda de Sêlos de OBRIGAÇÕES DE GUERRA, nos seguintes locais:

POSTO N. 1 — Rua Alcindo Guanabara, 20.
POSTO N.º 3 — Rua Joaquim Palhares, 357 (Praça da Bandeira).
POSTO N.º 5 — Rua Ana Barbosa, 21 (Meyer).

2 — As empresas deverão apresentar, para compra dos SELOS, duas vias da competente requisição, além da ultima guia de contribuições, á vista da qual serão fornecidos os mapas para colagem dos mesmos.

3 — Para facilidade mutua, pede-se o obsequio de aprêsentarem as empresas a importancia correspondente ao total de suas aquisições em dinheiro ou em cheque visado.

RAIOS X

Exames radiologicos em residencia

Drs. Victor Côrtes e Renato Côrtes

Diariamente das 9 ás 12 e 14 ás 18 horas

R. Araujo Porto Alegre, 70-9.º andar

Tel. 22-5330

Comercial de Carvão S. A.

ASSEMBLÉIA GERAL EXTRAORDINARIA

Primeira convocação

São convidados os senhores acionistas a se reunirem em Assembléia Geral Extraordinaria, no dia 24 de Agosto corrente, ás 15 horas, na sede social, á rua Senador Dantas n.º 20, 14.º andar, salas 1.410 e 1.411, para eleição de um diretor, nos termos do artigo 8, § 4.º dos estatutos sociais

Rio de Janeiro, 16 de Agosto de 1943.
Manoel José da Silva Almeida, diretor

O LIVRO DO MOMENTO

ALEXANDRE MARCONDES FILHO

'TRABALHADORES DO BRASIL'

Cr$ 15,00

Em todas as livrarias e na

LIVRARIA CIVILIZAÇÃO BRASILEIRA
Rua do Ouvidor, 94
RIO DE JANEIRO

Pagamentos no Tesouro

Serão pagas amanhã, na pagadoria do Tesouro Nacional, as seguintes folhas:

Montepio da Viação (M a Z) — folhas 2.119 a 2.[illegible] — Pensões Militares do Corpo de Bombeiros, Policia Militar (A a [illegible]) — folhas 2.132 e Montepio do Trabalho (A a Z) — folha 2.122.

NÚMERO AVULSO
40 Centavos

Diario Carioca

EDIÇÃO DE HOJE
24 Páginas

ANO XVI — RIO DE JANEIRO — DOMINGO, 22 DE AGOSTO DE 1943 — N. 4.658

Ofensiva de Paz na Finlandia

Modificações no Gabinete de Helsinki

Vai Reunir-se o Parlamento — Cogita-se de Reformas Constitucionais

ESTOCOLMO, 21 (Por Joh. Colburn, da Associated Press) — Informações extra-oficiais declaram que se processam discussões em torno de nova modificação no gabinete finladês, á proporção que se intensifica a demanda de medidas para fazer a paz em separado com a Russia.

O sr. Jahu Paasikivi, de 75 anos de idade, ex-ministro finlandês em Moscou, vem sendo mencionado como provavel sucessor do primeiro ministro Edwin Linkomies, que, ao contrario daquele, não anima sentimentos pró-aliados.

O ministro das Relações Exteriores, Ramsay, que foi incluido no gabinete nas modificações introduzidas ha cinco meses passados, juntamente com Linkomies, é tambem alvo do grupo que vem lançando a ofensiva de paz.

O NOVO MINISTRO DO EXTERIOR

Oito dias atrás, o sr Juhu Paasikivi ofereceu os seus serviços ao presidente Risto Ryti. Sabe-se, por outro lado, que uma comissão representando varios partidos politicos finlandeses entregou ao presidente uma petiçao assinada por 50 pessoas proeminentes, exigindo uma investigação formal das oportunidades para concluir a paz em separado com a Russia.

O correspondente em Helsinki do "Tidningen", de Estocolmo, informou em despacho que uma reforma da constituição finlandesa deu poderes ao presidente para fazer a paz sem consultar o Parlamento.

O presidente Ryti autorizou um estudo da constituição, mas disse o correspondente que se ele está disposto a tomar essa media "é apenas uma questão teorica" no momento.

Os jornais desta capital dão particular importancia á noticia de que o sr. Holger Groendahl, adido militar finlandês em Washington, está de regresso ao seu país. Uma informação diz que o adido finlandês foi chamado pelo seu governo, enquanto outra afirma que este chamado fora feito a pedido do governo norte-americano, que retirou o seu pedido militar em Helsinki, ha pouco tempo, quando os dois paises chegaram quase a romper relações diplomaticas.

REUNE-SE O PARLAMENTO

ESTOCOLMO, 21 (R.) — Informa-se que o Parlamento finlandês se reunirá nos primeiros dias de setembro proximo, devendo constituir o principal tema dos debates publicos ou secretos os problemas da politica externa.

Cincoenta dirigentes de varios partidos politicos da Finlandia acabam de enviar uma moção ao presidente Ryti, pedindo imediatas e positivas negociações para a assinatura da paz em separado.

"Na petição enviada ao presidente da Finlandia, os chefes politicos finlandeses pediram em primeiro lugar a mudança do primeiro ministro e sua substituição pelo sr. Juhu Paaskivi, que já tomou parte em conferencias internacionais anteriores.

A Guerra No Extremo Oriente

Reconquistada a Ilha de Kiska

TROPAS CANADENSES TOMARAM PARTE NA INVASÃO

QUEBEC, 21 (De Harold Hirtchinson, da "U. P.") — Forças mistas canadenses e norte-americanas reconquistaram a ilha de Kiska, do grupo das Aleutianas, sem encontrar resistencia alguma pois evidentemente a violenta ofensiva aerea que os aliados mantiveram até a data no Pacifico norte, obrigou a dez mil japoneses que, segundo se calcula, guarneciam a ilha, a evacuar sua ultima base no hemisferio ocidental. A reocupação da ilha pelos aliados, começou no dia 15 deste mês, segundo o comunicado dado á publicidade esta manhã, pelo presidente Roosevelt e o primeiro ministro Mackenzie King.

Mackenzie King

CANADENSES NA OCUPAÇÃO

As tropas canadenses, que intervieram pela primeira vez em operações terrestres no Pacifico norte, desembarcaram com os soldados norte-americanos; porém, não encontraram um só soldado niponico na ilha.

E' significativo que pela primeira vez, os japoneses tenham abandonado uma poderosa posição sem oferecer tenaz resistencia, como de costume. Os niponicos, ao que parece, esmagados pelos violentos ataques aereos e navais aliados, se retiraram de Kiska, protegidos por uma densa neblina que sempre envolve essa zona.

O comunicado da expulsão dos niponicos de seu ultimo baluarte no Hemisferio ocidental, dá maior interesse ás noticias de que Churchill e Roosevelt aceleraram os planos para uma nova ofensiva destinada a eliminar as bases japonesas no Pacifico norte.

GRANDE BASE DE INVASÃO

A ilha de Kiska e as aleutianas formarão agora uma solida base, da qual as Nações Unidas poderão continuar seus ataques aereos contra outras poderosas bases japonesas, como a de Paramusiero, das ilhas Kuriles.

Paramusiero foi bombardeada tres vezes por aparelhos "Liberator" norte-americanos, desde a queda de Attu.

Espera-se que a queda de Kiska apresse o ritmo da ofensiva aerea contra essas bases setentrionais japonesas, ao deixar em liberdade de ação as esquadrilhas que antes atacavam quase que diariamente essa ultima ilha.

A reconquista das ilhas Aleutianas, que os japoneses ocuparam ha mais de um ano, ocorreu depois de dois meses e meio do desembarque das forças norte-americanas na ilha de Attu, ou seja no dia 13 de maio.

Com a reocupaçoã dessas duas grandes bases, eliminou-se toda a possibilidade de que os niponicos tentem um ataque aos Estados Unidos propriamente ditos. Tambem desaparece uma importante estação de submarinos, que constituia um grande perigo para as rotas de navegação aliadas pelo Pacifico norte.

KISKA, — ILHA DESERTA

Kiska é uma ilha deserta, de irregular topografia, situada a 960 quilometros de "Dutch Harbor", que era o principal objetivo dos japoneses, quando ocuparam aquela posição ha quinze meses.

Kiska está situada entre Attu e Amchitka tem uns 40 quilometros de comprimento, por 8 de largura e esta orientada de nordeste para sudoeste. Existe nela uma cadeia de montanhas que, em seu extremo norte, atingem uma altura de 2.150 metros, enquanto que no sul se elevam até 450 metros.

Quando os niponicos ocuparam essa ilha, puseram-lhe o nome de Ruiami.

As forças japonesas calculadas, originalmente em 10 mil homens, foram praticamente submetidas a um diluvio de bombas e granadas pelos navios de guerra e pelos aviões aliados.

As forças aereas e navais norte-americanas conseguiram a vitoria.

A ultima ofensiva aerea começou lentamente no dia primeiro de agosto com um só ataque á principal zona militar de Kiska; porem, foi crescendo até que se realizaram 24 bombardeios a 24 do mesmo mês.

UM ACONTECIMENTO A OCUPAÇÃO

LONDRES, 21 — (De Fergus J. Ferguson, correspondente da Reuters) — A evacuação japonesa de Kiska, e sua ocupação pelos americanos e canadenses, é um simbolo mais do que um acontecimento.

Este porto acossado pelas tempestades e denso nevoeiro nas Aleutas, foi tomado pelos japoneses quando seus êxitos em todas as direções pareciam garantir um audacioso plano de ambiciosas conquistas e expansão. Pretendiam-no como uma base avançada dirigida contra o Alasca e o Canadá, e provavelmente foi empregado pelos submarinos e como base de incursões.

A Viagem Do Ministro Da Guerra Aos Estados Unidos

O General Dutra Discutiu Importantes Problemas Militares Com Os Membros Da Junta Da Defesa Conjunta Brasileiro-Norte-Americana

A VISITA Á UNIÃO PAN-AMERICANA — PARTIRA AMANHÃ PARA PORT KNOX

WASHINGTON, 21 (U. P.) — O ministro da Guerra do Brasil, general Eurico Gaspar Dutra, discutiu, hoje, importantes problemas militares e outros de natureza confidencial com os membros da Junta de Defesa Conjunta Brasileiro-Norte-Americana.

General Dutra

Todas as reuniões dessa natureza têm, como é logico, carater estritamente reservado, mas o fato de que o general Dutra conferenciasse, pela segunda vez no espaço de tres dias, com os membros daquela comissão, indica que os assuntos discutidos foram de grande importancia.

A Junta de Defesa Conjunta Brasileiro-Norteamericana está estreitamente ligada com os Ministerios da Guerra, Marinha e Aviação do Brasil e dos Estados Unidos. Muitos dos projetos conjuntos e dos trabalhos dos estados maiores se realizam através da Junta depois que os governos dos Estados Unidos e do Brasil determinaram os assuntos de politica militar.

A VISITA A' UNIÃO PAN-AMERICANA

O general Dutra visitou tambem o Palacio da União Pan-Americana, onde foram içadas, em sua honra, as bandeiras brasileira e norte-americana. No patio dessa instituição, foram colocadas grandes insignias e distintivos do Brasil, sendo tambem tiradas numerosas fotografias do ilustre militar e de todos os presentes.

A chegada do general Dutra á União Pan-Americana coincidiu com a informação de que as forças norte-americanas haviam ocupado a ilha de Kiska. Essa noticia foi recebida com entusiasmo pelos visitantes brasileiros que a acolheram com uma demonstração de que se intensificam os preparativos para as operações ofensivas contra o Japão.

Acompanhavam o general Dutra o embaixador brasileiro Carlos Martins Pereira de Souza, o conselheiro Helio Lobo, o coronel Bina Machado e o major Mendes. O diretor da União Pan-Americana, sr. Leo Rowe, o sr. Pedro Alba e o sr. Hugh Cumming, diretor do Escritorio Sanitario Pan-Americano, receberam os visitantes e os acompanharam durante a visita pelas dependencias do instituto.

NA EXPOSIÇÃO DE SELOS DO BRASIL

O general Gaspar Dutra mostrou-se muito interessado na exposição de selos do correio do Brasil, inclusive os exemplares dos selos conhecidos como "Olho de Boi", emitidos ha 100 anos.

O dr. Leo Rowe manifestou ao ministro da Guerra brasileiro o prazer que causava sua visita á União Pan-Americana e indicou qual o papel desta nas relações inter-americanas.

O general Dutra almoçou hoje no hotel em que se hospeda. Amanhã cedo, o ministro brasileiro assistirá a missa e á noite comparecerá ao banquete que lhe oferece o general Ord.

Na segunda-feira, o general Dutra partirá para Fort Knox.

BASTA DE EXPERIENCIA

FLORIDA

E' MELHOR

Berlim Espera

(Conclusão da 1ª pag.)

dional da Italia. As maquinas anglo-norte-americanas encontraram maior resistencia por parte dos caças do Eixo, cujo numero aumentou na Italia)

NENHUMA UNIDADE NAVAL INIMIGA

Não foram ainda reveladas as perdas aliadas, no mar e no ar, mas é certo que não apareceu nenhuma unidade naval italiana no campo de batalha naval, que está sendo puramente "unilateral".

O COMANDANTE DA INVASÃO

De LONDRES, Fernand Moullier, da Reuters, escreve: De todas as questões debatidas com o maior sigilo na Conferencia de Quebec, uma das que mais apaixonam a opinião, a de saber quem será o comandante em chefe das forças de invasão da Europa ocidental. Admite-se que o nome daquele cujas responsabilidades serão ainda maiores que as de Eisenhower seja conhecido somente no dia em que as operações comecem.

UM INGLES SERIA O COMANDANTE EM CHEFE

E' provavel que esse posto caiba a um general britanico, sem duvida imediatamente secundado por um general norte-americano ou canadense, assim no Mediterraneo foi secundado como o comandante em chefe por um colega inglês.

WAVELL OU ALEXANDER

A guerra tem consagrado as qualidades excepcionais de certo numero de chefes militares bitanicos: Wavell, Paget, Alexander, Anderson, Platt, Montgomery. Destes, os que executaram trabalhos mais espectaculares foram, incontestavelmente, Wavell e Alexander, ambos no mesmo teatro de operações. Wavell liquidou quase inteiramente o imperio italiano e Alexander terminou essa tarefa, exterminando o inimigo na Tunisia e na Sicilia.

ALEXANDER, UM CAMPEAO DE TRIUNFOS

Tem-se mais ou menos como certo que Wavell, há pouco nomeado para as funções de vice-rei das Indias, não retomará o comando militar. Alexander, ao contrario, está em plena ação e é universalmente reconhecido como um grande chefe e estrategista de primeira ordem. E' sempre a ele que o governo dirige os seus apelos em casos quase desesperadores. Ele levou a termo, com sucesso, a retirada de Dunquerque; salvou, em março de 1942, o exército da Birmania, prosseguindo durante três meses nas operações aereas até o momento em que as monções vedaram qualquer ofensiva japonesa contra as Indias. Imediatamente após, foi chamado para assumir o comando em chefe das forças do Oriente Medio, quando o Afrika Korps se encontrava ás portas de Alexandria. Com o concurso de Montgomery, resolveu a situação, que era das mais inquietantes, e foi depois, de sucesso em sucesso.

Os norteamericanos são os primeiros a lhe renderem suas homenagens. Um grande futuro se abre deante dele.

JA' NÃO SÃO APREGOADAS DE INVULNERAVEIS AS DEFESAS ALEMAS DA MANCHA

De Estocolmo, Bernard Valery, enviado especial da Reuter, diz — Embora destacando a importancia de suas defesas na costa da Mancha, na eventualidade de ataque aliado nesse ponto da França, os alemães não mais parecem tão afirmativos de que eses ataques seguros como antigamente, na "serão repelidos", inlimine.

O EXEMPLO DA SICILIA

Não mais dizem, por exemplo os comentaristas alemães que "se os aliados atacarem pela Mancha serão atirados no mar antes de poderem estabelecer cabeça de ponte". O exemplo da Sicilia parece ter moderado o animo superlativo dos nazistas.

BERLIM, CONSIDERA QUASE CERTA A INVASÃO PELA MANCHA

Os militares alemães consideram "quase certo" que os Aliados atacarão nas costas do Canal da Mancha — ao que informa o correspondente do "Svenska Dagbladet", em Berlim.

A razão principal dada por eles é a vantagem das curtas comunicações ali. Tecnicos, entanto, assinalam que ha dois inconvenientes, de parte dos Aliados utilizarem importante frota naval e as solidas fortificações nazistas naquela costa.

RUMORES E ALARMAS NA ALEMANHA

LONDRES, 21 (De Alfred Grant, comentarista da Reuters, especialista em assuntos alemães) — Enquanto a propria propaganda nazista adverte aos alemães, que devem contar coma invasão do continente europeu ainda esta semana, o Reich está tomado de rumores.

HITLER TERIA FUGIDO DO REICH

A imprensa alemã mal esconde o fato de que o povo esta convencido de que Hitler fugiu do país.

"O que significa — pergunta o "Strassburger Neueste Nachrichten", em artigo assinado pelo diretor Erain Moraller — o fato de uma personalidade de destaque não aparecer em publico durante algum tempo?". "Será isso suficiente para provocar uma série de rumores, no sentido de que essa pessoa já fugiu para a Suiça, para a Suecia ou para o Japão?".

OS ACONTECIMENTOS DO MEDITERRANEO E DOS BOMBARDEIOS SOBRE A ALEMANHA

Observando que "espiritos fracos propalaram rumores infundados", o jornal acrescenta: "Seria erroneo considerar como de pouca importancia os acontecimentos do Mediterraneo ou a intensificação dos bombardeios terroristas contra as nossas cidades".

SO' UM MILAGRE

O orgão de Himmler, "Das Schwarze-Korps", dá a entender, claramente, que o povo alemão está convencido de que só um milagre pode salvar o Reich. "Não será um milagre que decidirá a batalha desta guerra — diz o jornal — "Não temos prevenção contra os milagres, mas não os consideramos o meio adequado para neles se basear nossas esperanças."

Ele Viu o Cadaver

Mussolini Teria Sido Assassinado

A ESPOSA DO EX-DUCE CHEGOU A ESPANHA

SANTIAGO DO CHILE, 21 (U. P.) — O diario "La Hora" publica um artigo assinado por um tal R. Abburnoth que afirma ter sido Mussolini morto, durante a sessão do Grande Conselho fascista, de 25 de julho.

MUSSOLINI

ASSASSINADO POR UM GENERAL

O autor do artigo disse que viu o cadaver do Duce e que pouco depois poude sair da Italia. Acrescenta que o general G Como, um dos oito generais enviados do Conselho foi quem disparou contra Mussolini um tiro que o atingiu á altura do estomago.

A ESPOSA DE MUSSOLINI CHEGOU A' ESPANHA

MADRID, 21 (R.) — A esposa de Mussolini chegou á pequena cidade de Sax, na provincia de Alicante — segundo declaram circulos bem informados.

Giraud Visitou a Sicilia

ANUNCIA-SE QUE O COMANDANTE FRANCÊS TERIA ESTADO NAQUELA ILHA ANTES DE IR Á MALTA

ARGEL, 21 (R.) — Anunciou-se hoje pelo radio que o general Giraud, comandante-chefe das forças francesas, foi á Sicilia para avistar-se com o comandante aliado na ilha general Alexander, antes de seguir para Malta em visita á guarnição heroica daquela base e ao seu governador general Lord Gort. "O gen. Giraud teve diversas conferencias com o general Alexander, durante as quais foram discutidas as operações aliadas a vir" diz a nota oficial de hoje divulgada.

GENERAL GIRAUD

Giraud já se acha de regresso a Argel.

A OFENSIVA AEREA CONTRA A ALEMANHA

Não Irão Mais Para Viena os Departamentos do Governo Nazista

BERNA, 21 (A. P.) — A "Gazette de Lausanne" anunciou que a transferencia dos departamentos do governo nazista para Viena cessou, depois do bombardeio contra Wiener Neustadt, nas proximidades da capital austriaca, a 13 de agosto. Disse o jornal que os principais Ministerios estão agora instalados em Plauen, na Saxonia, 150 milhas ao sudoeste de Berlim.

Os Ministerios do Exterior, Economia e Interior, assim como as organizações administrativas das principais industrias estão em Plauen. Segundo as informações divulgadas pela "Gazette de Lausanne" os membros dos corpos diplomaticos residem nos suburbios da cidade.

Um despacho enviado da "fronteira alemã" declarou que segundo testemunhas de vista o ataque a Wiener Neustadt — efetuado por aviões "Liberators" norte-americanos do comando do Oriente Medio — causou consternação entre o povo de Viena. Os incendios provocados ainda ardiam na manhã do dia seguinte.

A "LUFTWAFFE" UTILISA AVIÕES AMERICANOS

EM CERTO LOGAR DA INGLATERRA, 21 (U. P.) — As autoridades permitiram agora fosse revelado que a "Luftwaffe" utilisa as "Fortalezas Voadoras" "que caem em seu poder como meio defensivo contra as outras "Fortalezas" que penetram nos territorios ocupados e na Alemanha. Os aviadores alemães que tripulam esses aparelhos se conduzem de modo a permanecer algum tempo entre a formação norte-americana, afim de observar e comunicar a altitude e o rumo geral do grupo ás baterias de terra e aos aviões de caça alemães. Não obstante, indica-se que essa pratica não tem rendido ao inimigo resultados proveitosos.

Ultima Hora Esportiva

DIFICIL VITORIA Do Canto Do Rio Sobre o Bonsucesso

Cairam Vencidos os Leopoldinenses Por 3x2

Um reduzido publico compareceu ontem, á noite, no gramado do Bonsucesso para assistir ao cotejo do certame de profissionais entre os quadros do Canto do Rio e do clube leopoldinense.

A peleja, embora considerada sem importancia para os "fans" do futebol carioca ofereceu lances bem interessantes, transcorrendo as ações de moldo a agradar aos torcedores que a assistiram.

No tempo inicial o jogo esteve equilibradissimo. Os niteroienses abriram a contagem e os locais empataram. A fase final tambem foi igual. Desempataram os alvi-azues e voltaram a empatar os leopoldinenses.

Nos minutos finais o Canto do Rio se impôs e adquiriu o goal da vitoria. O "placard" foi justo, apesar da resistencia oferecida pelos rubro-anis.

Destacaram-se na equipe do Bonsucesso: Madalena, Toninho, Araraquara, Sá Careca e Telesca. Entre os defensores do Canto do Rio justo se torna mencionar a atuação de Odair, Laranjeiras, Danilo e Mical.

Dirigiu o jogo com algumas falhas mas com imparcialidade, o sr. José Pereira Peixoto.

1º TEMPO

Os primeiros minutos transcorrem bastante movimentados, revezando-se os ataques. As defesas mostram-se seguras.

Quando passavam 11 minutos de jogo, regista-se um bom avanço dos visitantes e Julinho, com um chute bem colocado marca o

1º GOAL DO CANTO DO RIO

Reage o bando rubro-anil mas, de nada adianta o seu esforço porque a ofensiva não produz um jogo pratico e os defensores locais facilmente anulam as investidas.

Odair, arqueiro niteroiense é fortemente assediado pela ofensiva local, saindo-se sempre airosamente.

Aos 44 minutos, emendando um tiro de canto, Eunapio, empata a peleja, marcando o

1º GOAL DO BONSUCESSO

Pouco depois termina o tempo com um empate de 1x1.

2º TEMPO

A fase final é iniciada com a ausencia de Lenine, passando o Bonsucesso a atuar com dez elementos. Sòmente quando haviam transcorridos 17 minutos de jogo Lenine voltou ao gramado.

Avançam perigosamente os visitantes e Mical, com possante tiro adquiriu o

2º GOAL DO CANTO DO RIO

De novo os leopoldinenses reagem e fazem pressão sobre o reduto final alvi-azul

Aos 24 minutos numa confusão diante do "goal" de Odair, Lenine marca o

2º PO DO CON[illegible]

2º PONTO DO BONSUCESSO

A partida toma proporções enormes e aos 32 minutos, Carango, de cabeça, marca o

3º GOAL DO CANTO DO RIO

Prossegue animado o jogo, apesar deste ultimo ponto ter desorientado o bando local. Procuraram os niteroienses manter a vantagem ao mesmo tempo que os locais reagem, tentando o empate.

O tempo se esgota e a peleja conclue com a vitoria do Canto do Rio por 3x2.

OS "TEAMS"

As duas equipes se alinharam assim constituidas:

CANTO DO RIO:

Odair — Nanati e Laranjeiras — Eli — Danilo e Pepe — Julinho — Bodão — Mical — Carango e Noronha.

BONSUCESSO:

Madalena — Toninho e Araraquara — Braz — Telesca e Jaime — Sá — Careca — Eunapio — Lenine e Armandinho.

Não houve preliminar porque o Canto do Rio não disputa o campeonato de amadores.

A RENDA

O cotejo noturno de ontem rendeu apenas Cr$ 2.439,10.

METAMORFOSE ESTRANHA DO FUEHRER

© de SALVADOR de MADARIAGA
Copyright BNS, exclusivo para o SUPLEMENTO DO

Diario Carioca — Domingo
Fundador: J. E. de Macedo Soares
Ano XVI — N.º 4 658
Rio, 22 - 8 - 1943

SERA, pedir muito — perguntava o dr. Goebbels em seu jornal Das Reich — será pedir muito esperar-se que o povo alemão, precisamente em tempos tão criticos e decisivos como o presente, respeite a taciturnidade de seus dirigentes e lhes conceda a compreensão necessaria? Pois aí fica a pergunta para que o povo alemão a responda. Apontamos de passagem dois detalhes que não são destituidos de interesse. O dr. Goebbels não diz o Fuehrer, o diretor, mas die Fuehrung, a direção. Como o tempo está tempestuoso, o fiel doutor das ondas etéreas oculta piedosamente o Fuehrer muito concerto por trás da Fuehrung abstrata, protegendo-o assim contra as possiveis furias populares, com um discreto véu de anonimidade: die Fuehrung.

Não era assim que se falava antigamente. Antigamente não se dizia Die Fuehrung. Dizia-se Der Fuehrer, o diretor. E que diretor! Contam que um dia, durante uma conversa estratetica, como o general Keitel, seu chefe de Estado Maior, lhe apontasse com o dedo um lugar no mapa, o Fuehrer lançou-lhe um furioso e grosseiro den Schmutz-finger, o que quer dizer: Tire daí esse dedo imundo!" E o ilustre general teve de tirar o dedo. Aqueles eram outros tempos, de der Fuehrer e não de Die Fuehrung.

Nem era preciso naquele tempo pedir ao povo alemão que respeitasse o silencio do Fuehrer, porque então o Fuehrer longe de manter-se taciturno, falava pelos cotovelos e o que era preciso pedir ao publico não era compreensão para seu silencio, mas compreensão para suas palavras que, sendo incoerentes, não eram faceis de compreender. Que distancia enorme de ontem a hoje! Ontem era o Fuehrer — palrador. Hoje é a Fuehrung-taciturna. Para essa taciturnidade o dr. Goebbels pede duas coisas: compreensão e respeito. E não sem razão pergunta: "Será pedir de mais?" Compreende-se perfeitamente que Hitler se feche num estupido silencio. Não é para menos. Na Russia a ofensiva saiu-lhe pela culatra. Já não é mais o exercito alemão que dispõe da ofensiva e que avança, e sim o exercito russo. A mudança de situação é grave. Porque, viciados pelas campanhas dos dois anos anteriores, os alemães se tinham acostumados á idéia de que no verão eram sempre eles, os alemães, que avançavam, enquanto que no inverno tinham de ceder parte do territorio ganho diante da aclimação superior do russo, ao frio das estepes. Mas desta vez, pela primeira vez, mal começava a campanha do verão por iniciativa alemã, e com uma acumulação de máquinas de guerra, (terrestres e aéreas!) eis que se invertem as coisas; os alemães se vêem obrigados a passar da ofensiva para a defensiva. E' uma dura lição para o povo alemão que, portanto, mal poderá estranhar que o Fuehrer, responsavel por tantas calamidades, suma no silencio.

E se o nordeste o obriga ao silencio, o sudeste a que o obrigará? Não é de acreditar-se que os sucessos da Sicilia permitam que os alemães aleguem a seu favor o elemento da surpresa. De todas as regiões do continente europeu a Sicilia era a mais indicada para inicio da invasão, por motivos técnicos que até mesmo um amador poderia apreciar sem ser nenhum Clausewitz. Não só a ilha estava indicada, mas tambem o local na ilha: a ponta sudeste era a que melhor permitia cobrir as bases aéreas combinadas de Pantelaria e de Malta. Portanto, os alemães e os seus servidores, os fascistas, tinham a certeza de que haveria desembarque na Sicilia, e, mais ainda, que seria tentado de Syracusa a Licata. Se não o impediram foi porque não puderam. Quando se pensa que esse desembarque exigiu a presença simultanea, em aguas da Sicilia, de um numero de unidades navais de guerra e de transporte que se calcula entre dois e três mil, compreende-se a nulidade da reação naval do Eixo e o estado de impotencia total a que chegou, no Mediterraneo, a Italia sob a direção do inepto Mussolini.

Pois ha mais ainda. Os aliados desembarcam e quando põem pé em terra entram automaticamente no terreno onde se supõe estar radicada a força maxima do nazismo. Está lançada a luta no continente europeu (Alegar-se o Estreito de Messina em contrario é um simples subterfugio sem valor). E então que se passa? Pareceria logico um Dunquerque desastroso, grandes ciladas em que cairiam prisioneiros aos milhares os invasores temerarios. Muito ao contrario: E a ilha passou gradativamente para as mãos dos aliados que ocuparam finalmente o porto de Messina. Aqui tambem os alemães explicarão perfeitamente o silencio de seu Fuehrer, que agora o dr. Goebbels chama de Fuehrung.

De modo que, ainda que não seja senão por esses dois aspectos da guerra — e ha outros — é de supor que os alemães não negarão ao silencio de seu Fuehrer a primeira das concessões que o dr. Goebbels lhes pede — compreensão. Mas acontece que o dr. Goebbels não se contenta com a compreensão; tambem quer respeito. E aqui é muito possivel que as coisas não corram tão bem. Porque afinal de contas, tantas oportunidades de passar da loquacidade ao silencio? Por que não ficou pintando, quando ninguem lhe pedira que tomasse aos ombros o encargo de governar a Alemanha e de fazer piruetas com a Europa e ainda tentar fazê-las com outros continentes? Se o Fuehrer agora está calado é porque houve tempo em que se pôs a falar sobre o que não entendia. E se hoje os alemães tem de esforçar-se para compreender o seu silencio é porque naqueles tempos não se deram ao trabalho de compreender o que no fundo, encerrava sua eloquencia.

Enquanto o Fuehrer cala — e o Duce já calou de uma vez — os corifeus da opinião oficial fascista e nazista falam a mais não poder — e quase nunca de acordo. Os comentadores alemães mostram a tendencia de não ligar grande importancia ao que se está passando na Sicilia; os fascistas consideraram a invasão como um preludio da segunda frente européia. Esta divergencia parece indicar que na Alemanha ha uma certa tendencia a deixar a Italia aos seus proprios cuidados — e talvez tambem na Europa — como paises muito dificeis de defender, concentrando o esforço no que se poderia chamar de "o tronco continental da Europa".

Ha tambem quem opine que os alemães estariam dispostos a abandonar tambem a França, territorialmente ao menos, ficando-se desde logo com os milhões de refens que hoje possuem, entre prisioneiros de guerra e operarios. O fato que serve de base a essas hipoteses é que os alemães estão fortificando febrilmente linhas interiores muito longe da costa, como se se propusessem a esgotar os aliados por uma longa guerra de sitio, apoiados nas regiões ferteis dos Balcans e da Ucrania.

Muitos são os indicios que justificam essa opinião para que a deixemos á margem, sem mais aquela. O mais provavel, entretanto, é que todos esses preparativos representem uma atitude de reserva que não exclue para os alemães uma estrategia mais ativa e atrevida como primeira reação contra a invasão. A peninsula italiana oferece vantagens estrategicas de tal vulto que não é provavel que os nazistas renunciem a ela.

Em primeiro lugar, por motivos defensivos. Uma das formas da guerra que mais gravemente ameaça a Alemanha — talvez a que a ameaça mais — é a destruição de suas industrias pela avição aliada. Depois da região do Ruhr e mesmo antes, agora que o Ruhr foi castigado, a região industrial mais forte da Alemanha é a da Austria e da Boemia. Caindo a Italia, essa região, hoje muito pouco atacada, ficaria tão vulneravel quanto a do Ruhr. Além disso, a Italia tomada pelos aliados significaria a porta dos Balcans aberta pela Albania e por Trieste, e quem sabe até que ponto iriam as consequencias estrategicas de tal situação.

E por ultimo, haveria consequencias politicas desastrosas. Pela primeira vez cairiam do poder um Duce, (este já caiu) um Fuehrer e o caudilho de uma grande potencia. Essas quedas são contagiosas — como foram contagiosas as ascenções. Já andam por aí deixando crescer as barbas alguns Fuehrerzinhos que vêem as do vizinho no ponto de ser raspadas. Outros querem tingi-las de cores aliadas. Camisas, mão ao alto para ver se chove, toda a indumentaria, os gestos e as atitudes do fascismo, do nazismo, e de outros movimentos mais ou menos gloriosos, são identicos. Não admira que ao ver cair o Duce caiam os demais encamisados. Mas a verdade é que a queda do Duce chegou. Tambem ele que antigamente pronunciava um eloquente discurso todas as segundas e quartas-feiras, desapareceu no meio do silencio. Para ele não havia dr. Goebbels pedindo compreensão ou respeito. O bombardeio de Roma é sinal de que se aproxima a ultima fase. Isso é prova de que se esperou até o ponto de extrema necessidade militar. Que outra indicação precisa o seu povo — inteligente como poucos — de que se acerca a hora das grandes decisões?

★

Chegamos ao Apogeu da Guerra Aerea

(De OLIVER STEWART, Conhecido Comentarista Aeronautico. Copyright B. N. S. Especial Para o Suplemento do DIARIO CARIOCA)

NA minha opinião, chegamos a uma fase que pode ser considerada como o apogeu da guerra aerea. Já chegamos á ocasião em que podemos falar do esmagamento do poderio aereo alemão. A derrota do poderio aereo germanico precede a derrota total da Alemanha, que só poderá, evidentemente, se consumar pela ação das forças terrestres. E, uma vez obtida essa vitoria aliada, todo o poderio aereo anglo-americano se voltará contra o Japão.

O sucesso aereo aliado se manifesta sob todos os aspectos; peso das bombas lançadas em territorio eixista, numero de aviões empregados e extensão das areas sobrevoadas. Da Noruega á Creta e de Burma á Nova Georgia, os bombardeiros aliados martelam o inimigo, na maior frente aerea da Historia e, apesar da amplitude desses ataques, as Nações Unidas puderam obedecer á maxima militar de concentrar as forças nos pontos criticos.

Em fins de julho, os bombardeios aereos da aviação aliada atingiram uma intensidade acentuada. No dia 24, 2.300 toneladas de bombas foram lançadas contra Hamburgo. Esse ataque se seguira a um importante raide da aviação americana contra objetivos alemães na Noruega, que por sua vez, tinha-se seguido ao notavel ataque contra Surabaya, em Java, na manhã de 22 de julho. Entre esses dois bombardeios de grande envergadura, ocorreram inumeros raides, no Oriente e no Ocidente que, em qualquer outra ocasião, teriam provocado muitos comentarios. E, depois disso, muitos outros formidaveis bombardeios tiveram lugar.

Mas, se afirmo que a guerra aerea chegou ao seu apogeu, não é simplesmente porque a intensidade dos bombardeios aliados tenha alcançado um gráu ainda desconhecido. E' que, ao mesmo tempo, observou-se um notavel decrescimo nas perdas aliadas.

O ataque contra Surabaya, que tornou necessario um vôo de cerca de 2.400 milhas, foi feito sem perdas. O ataque contra a Noruega foi executado com a perda de um unico aparelho e a grande formação que o Comando de Bombardeio da RAF mandou contra Hamburgo no dia 24 de julho perdeu apenas 12 aparelhos. Essa proporção é impressionantemente pequena, levando-se em consideração o grande numero de aviões que devem ter sido empregados, para que possam ter sido despejadas mais de 2.300 toneladas de bombas e o fato de ser Hamburgo um dos lugares mais bem defendidos da Alemanha.

Contudo, não basta isso para se afirmar que o poderio aereo do Eixo está em declinio. As perdas da noite de 25 de julho foram, de novo, mais elevadas, apesar de não terem sido muito serias. As perdas sofridas pelos aviões atacantes nos bombardeios de grande envergadura sofrem aumentos e diminuições por motivos que não podem ser devidamente constatados, estando entre os fatores que podem ser levados em consideração, o estado do tempo. Mas, no caso dos ataques contra Hamburgo, o pequeno numero de perdas sofridas coincidiu com pequenas perdas em muitas outras operações, arriscadas e, geralmente, custosas.

Quando aumenta a intensidade de uma ofensiva aerea, é natural que se conte com o aumento das perdas. E é de se estranhar, quando ocorre uma diminuição de perdas de aviões, coincidindo com a intensificação da ofensiva.

Deve-se ter sempre em conta que o caso é muito diverso quando se trata de ofensiva e quando se trata da defensiva. No ataque japonês contra a provincia de Yunan, no dia 23 de julho, quando os "Warhawks" aliados derrubaram 16 aparelhos inimigos, com a perda de um unico avião, as operações eram defensivas. A superioridade numerica oferece, em geral, uma grande vantagem, nas operações defensivas aereas. Mas, nas operações ofensivas, sofremos, muitas vezes, perdas consideraveis, principalmente sobre a Alemanha. Essas perdas são profundamente lamentadas, mas nunca se deixou de reconhecer que as operações ofensivas aereas não podem ser realizadas sem baixas e que essas baixas, tendem, como é natural, a aumentar, com o aumento da escala das operações. Contudo, o que se deu agora foi o contrario: enquanto a escala das operações se intensificou, consideravelmente, as perdas sofridas tiveram um decrescimo.

A situação quase que nos obriga a fazer prognosticos ótimistas. A afirmar, por exemplo, que a Luftwaffe, já não é uma força combativa eficiente e que sucedeu algo que pode ter o mais serios resultados. De fato, pode-se dizer que, após tão duros meses e anos de esforços, a RAF começou a colher os frutos do que plantou com tanto heroismo e tão grande espirito de sacrificio. Pode-se dizer que o Eixo não possue o numero de aviões suficientes para enfrentar a pressão aerea das Nações Unidas.

O perigo que pode acarretar a aceitação desses pontos de vista otimistas é que a mesma pode provocar um relaxamento do esforço. E, na situação presente, qualquer relaxamento seria fatal.

E' bem sabido, nas competições atleticas, um corredor que se encontra á frente de todos os outros pode perder a corrida, relaxando o seu esforço, quando se encontra já nas proximidades da meta.

Parece certo que o inimigo está, atualmente, produzindo mais aviões do que em qualquer outra ocasião anterior. Como é natural, o numero de bombardeiros produzidos está sendo sacrificado, em beneficio dos caças. Os caças são de fabricação mais facil e, nas circunstancias atuais, a Alemanha precisa ter um numero consideravel de caças para enfrentar a ofensiva aliada.

Mesmo assim, o numero de caças que dispõem os alemães é insuficiente. O poderio aereo aliado cresce, pode-se dizer, de hora em hora. A produção aeronautica americana constitue qualquer coisa de assombroso e, em todo o mundo, não poderia haver produção que com ela rivalizasse

Como sempre tem acentuado o primeiro ministro Churchill, jamais se deve esquecer, de que, em toda a guerra, se sucedem fases variadas, em que podem predominar, alternativamente, os dois lados. Mas, mesmo se examinando a situação com a maior imparcialidade, tem-se de chegar á conclusão de que podemos encará-la com otimismo.

★

136.000 Toneladas de Bombas Sobre o Reich

NOVA YORK, Agosto — (INTER-AMERICANA) — Um editorial do "News York Times" escreve: — "A RAF acredita que o peso total das bombas lançadas sobre a Alemanha desde o inicio da guerra alcança agora a 136.000 toneladas. Não admira portanto que os homens que se vangloriavam de seus impiedosos ataques contra Varsovia e Rotterdam recusem reconhecer a paternidade ao fruto da sua invenção.

★

Os Novos Liberators

WASHINGTON, Agosto — (INTER-AMERICANA) — A Ford Motor Company, com a devida autorização do Departamento de Guerra, acaba de comunicar que os novos bombardeiros Liberators B-24 estão armados com uma torre de emersão com duas metralhadoras de 50 milimetros de calibre. As peças instaladas nessa torre podem disparar projeteis capazes de perfurar qualquer couraça numa media de 2.000 por minuto, sendo que a construção da torre permite ao metralhador uma visibilidade de quase 360 gráus

As grandes Figuras da nossa Historia

Domingos José Martins

Americo Palha

(Do Instituto Brasileiro de Cultura)

DOMINGOS JOSE' MARTINS — a figura central da revolução republicana de 1817 e seu chefe civil — nasceu em Itapemirim, no Espirito Santo, aos 9 de maio de 1781. Diz Oliveira Lima, nas notas á "Historia da Revolução de 1817", do monsenhor Moniz Tavares, que "dos heróis da revolução é Domingos José Martins aquele cujo carater mais se presta a ser discutido. Foi, com certeza, o mais audaz dos civis, mas, ao mesmo tempo, era o mais calculista de todos os insurgentes". Assim o descreve Francisco Luiz de Souza, num trabalho lido na Sociedade Luso-Brasileira de Montpellier, a 27 de agosto de 1831: "Martins poderia ter de 30 a 35 anos; era de estatura ordinaria e delgado; trajava com muito asseio e sempre á inglesa; tinha movimentos rapidos, olhos de uma vivacidade admiravel, testa descoberta, fisionomia atrativa por uma locução facil, sem pretensão e na qual se misturavam sempre idéias republicanas".

Dedicou-se o nosso herói, desde cedo, á vida comercial. Estabeleceu-se na Baía, seguiu dai para Londres, onde entrou como socio da firma Dourado, Dias & Carvalho. Adquiriu varios navios, estabelecendo uma linha comercial entre a Inglaterra e as feitorias que fundára no Maranhão, no Ceará, em Pernambuco e na Baía. No Ceará, para onde veio depois da falencia da firma em Londres, Domingos José Martins "ganhou na alta do algodão alguns modestos capitais com que se mudou para o Recife, socorrendo-se da agricultura para aumentar os seus proventos". Durante o tempo em que esteve na Europa manteve largo contacto com a Maçonaria, o que muito lhe valeu, mais tarde, para o preparo da Revolução de 1817, pois a Maçonaria constituiu-se um poderoso nucleo conspirador.

As sociedades secretas funcionavam em grande numero e nas suas sessões, conforme depõe Oliveira Lima, se reuniam sacerdotes, "elementos de ilustração e mais impregnados de nativismo politico que de universalidade religiosa, medicos e outros cultores das ciencias naturais e capitães-mores abastados e emproados. Nelas se discutiam á luz dos novos principios de direito natural os assuntos de politica geral e as condições particulares da colonia, procurando-se congraçar suas aspirações com os ideais da época". E' incontestavel a ação decisiva da Maçonaria brasileira, como força politico-social, "como a mais lidima expressão do espirito liberal e autonomista", nas lutas que antecederam a independencia e que concorreram diretamente para o gesto de Pedro I, ás margens do Ipiranga.

* * *

Em 1817, governava Pernambuco Caetano Pinto de Miranda Montenegro, depois Marquês de Praia Grande. Este, apesar das suas ótimas qualidades de administrador, de homem probo e digno, não poude acalmar as divergencias que encontrara entre brasileiros e portugueses. Os pernambucanos estavam cansados de pagar impostos extorsivos á metropole. Todo o produto da sua lavoura escoava-se para os cofres lusitanos. Havia ainda a agravar a situação a preferencia dada aos "nascidos em Portugal", na distribuição dos cargos civis e militares, "os quais eram acusados de arrecadar os maiores proventos e açambarcar quanto havia de bom e rendoso na terra". O descontentamento era geral e, por isso, foi facil aos valorosos propagandistas das idéias liberais, como Arruda Camara e outros empolgar todos os espiritos. Domingos José Martins, juntamente com Antonio Gonçalves da Cruz Cabugá, haviam fundado em 1814 as lojas maçonicas "Pernambuco do Oriente" e "Pernambuco do Ocidente".

O governador, recebendo denuncia do preparo da Revolução, determinou a prisão dos nomes indicados na denuncia. Eram eles, o padre João Ribeiro Pessoa de Melo, Domingos José Martins, Antonio Gonçalves da Cruz Cabugá, Domingos Teotonio, José de Barros Lima, Pedro da Silva Pedroso, José Mariano de Albuquerque e Manoel de Souza Teixeira. Nada poude deter, entretanto, a marcha dos acontecimentos. Os que foram postos em liberdade pela tropa, comandada pelo capitão Pedroso, e Domingos José Martins é levado em triunfo pelas ruas do Recife. O governador, apavorado, encerrou-se na Fortaleza do Brum, capitulando no dia seguinte, 7 de março e embarcando para o Rio de Janeiro com a familia.

Reuniram-se, então, os eleitores, liderados por Domingos José Martins, e organizaram o Governo Provisorio, que ficou assim constituido: padre João Ribeiro Pessoa de Melo, pelo clero; Domingos Teotonio Jorge, pelas classes armadas; José Luiz de Mendonça, pela magistratura; Manoel Correia de Araujo, pelo comercio e Domingos José Martins, pela Agricultura. O nosso biografado teve dai por diante papel preponderante no desenvolvimento dos acontecimentos, orientando o governo com as luzes da sua inteligencia e do seu traquejo na administração de negocios.

O destino da Revolução republicana, entretanto, não estava fadado ao triunfo. A Corte do Rio de Janeiro tratou imediatamente de combater os revolucionarios. Enquanto dali partia uma expedição comandada pelo vice-almirante Rodrigo Lobo, o Conde dos Arcos, da Baía, tomava providencias, enviando a Pernambuco uma tropa chamada "oitocentos Scipiões", sob o comando do marechal Joaquim de Melo Cogominho de Lacerda. Não foi possivel a resistencia, por muito tempo. No dia 20, as forças navais de Rodrigo Lobo entraram no Recife, dando expansões aos mais hediondos e brutais instintos. A cabeça do padre João Ribeiro, que se havia suicidado, foi arrancada do tronco e levada em triunfo pelas ruas da capital pernambucana, como um troféu da vitoria do poder real...

* * *

Domingos José Martins preso, com outros revolucionarios, conduzido a Baía no brigue "Carrasco", não poderia fugir á sorte que o esperava. "Antes do desembarque — escreve Moniz Tavares — foram todos acorrentados, á exceção de Domingos José Martins, que tinha vindo na mesma embarcação, José Luiz de Mendonça, o padre Miguel Joaquim de Almeida Castro, o doutor Caldas e o Deão de Olinda, que, algemados, caminhavam separados, indicando, de antemão, a sorte que, sobre eles, já se havia lançado. Estava em armas toda a guarnição da cidade e parte marchou com tochas acesas para conduzir os desembarcados á cadeia, onde, entretanto, pareceu-lhes entrar no Inferno e que todas as legiões de demonios preparavam-se para recebê-los. A luz opaca dum velho candeeiro, que apenas mostrava o ingresso daquela medonha caverna, refletindo sobre os diversos objetos em roda, prestava-lhe o mais lugubre aspecto; o estrondo das portas ferradas que abriam-se e fechavam-se ao mesmo tempo; o rumor das correntes que preparavam-se como mais pesadas para troca das que foram tiradas de bordo da embarcação; os gemidos mandados de envolta pelos escravos ali detidos e que pelos seus donos eram barbaramente açoitados; o empestado fedor da nojenta cloaca amalgamado com o fumo que exalavam os curnos, em que trabalhavam alguns dos velhos encarcerados mais diligentes; tudo concorria para alterar a guarnição já assaz debilitada pelos atos violentos anteriormente praticados".

No dia seguinte Domingos José Martins compareceu ao Palacio do capitão general, onde se achava reunida a Comissão Militar, organizada, aliás, sem ordem do Rio de Janeiro. O bravo chefe civil da Revolução "defendia-se dizendo, em testemunho da verdade, que asseria (sic.), a submissão com que havia obedecido á ordem de prisão, no dia em que as tropas se revoltaram e vieram libertá-lo". (1).

Este inquerito inutil terminou, como era de esperar, pela condenação á morte de todos os implicados, no momento detidos ali, menos o dr. Caldas e o Deão de Olinda, que, pela idade avançada, foram recomendados á clemencia real. Domingos José Martins e os outros receberam o suplicio da forca, na manhã seguinte, 12 de julho. Ao sair da cadeia para o Campo da Polvora, onde se realizou o nefando espetaculo, Martins disse para os soldados: "Vinde executar as ordens do vosso sultão... eu morro pela liberdade..." A mão de um frade, tapando-lhe a boca, não deixou acabar a palavra. E entre vivas ao Rei, os gloriosos martires da Revolução sofreram o seu castigo.

Oliveira Lima, que já citamos acima, diz do chefe civil do movimento republicano de 1817: "Os serviços prestados á Revolução por Domingos José Martins foram inegaveis e importantes. Antes do movimento era a sua casa uma daquelas em que, sob capa de jantares e outras reuniões, se congregavam os oficiais brasileiros, aos quais pretendia atrair, emprestando-lhes dinheiro quando os achavam em apuros financeiros e pregava a liberdade a propósito de tudo: no momento da crise sua prisão mostrou coragem, por ocasião do levante, manifestou sangue frio e iniciativa, e no desenlace revelou inquebrantavel firmeza de animo. Não era uma figura banal".

1) — Mons. Moniz Tavares — "Historia da Revolução de 1817".

★

Fim De Uma E'poca, E' o Começo de Uma Revolução Nacional

(De VERITAS — comentarista militar — Copyright B. N. S. especial para o Supl. do DIARIO CARIOCA)

O DESAPARECIMENTO de Mussolini do cenario politico marca o "fim de uma época", mas é o começo e não a culminação de uma revolução nacional. Algumas revoluções são o resultado de uma combustão interna, uma explosão de forças vinda de dentro. Existe porem uma grande diferença entre um movimento revolucionario gerado por idéias positivas dentro do proprio Estado e os revolucionarios potenciais que sabem o que odeiam, mas não possuem forças espirituais e materiais para fazer alguma coisa de positivo, até que forças externas se disponham a resolver a situação por eles.

Este ultimo tipo de revolução permanece lento e irresoluto, sabendo vagamente o que quer, mas com poucas idéias para construir um novo Estado, responsavel pela vontade da comunidade como um todo. A revolução italiana que sucede ao colapso do fascismo é do ultimo tipo.

Badoglio anunciou que "a guerra continua". O rei declara que pelo valor das suas tropas e a determinação dos seus suditos, a Italia achará um caminho para se reorganizar "dentro do respeito ás suas antigas instituições".

Aqui é que se torna importante relembrar o background politico. A inteira maquina administrativa tornara-se uma piramide fascista, convergindo para o Duce como vertice. Nenhum outro sistema existiu durante os ultimos 20 anos de vida da Italia.

Livrando-se de Mussolini e dos seus principais sequazes, e declarando-se pelas "antigas instituições", Vitor Emanuel desfechou um golpe mortal no fascismo, como doutrina e como sistema de governo.

Tendo embora nomeado Badoglio (um germanofobo) ditador militar, o rei declara que "a guerra continua".

Reunindo esses fatos contraditorios, é dificil evitar a conclusão de que o intento é retirar a Italia da guerra e prevenir a anarquia, que certamente sobreviria se a peninsula fosse invadida quando o regime fascista ainda estivesse em vigor. As consequencias finais estão a depender do exito ou do fracasso de Badoglio no dominio de uma situação, que com o correr do tempo pode se dissolver em completa confusão.

Está no interesse da Alemanha, sabendo que a Italia achase virtualmente perdida como aliada, provocar a sabotagem afim de obstruir o avanço dos aliados, e ainda existe um corpo de funcionarios alemães, técnicos e gente da Gestapo espalhados em todas as posições-chaves da Italia, encarregados de fazer esse trabalho.

Mas isto poderia provocar serias represalias da parte do povo, se levado a cabo com rigor. A não ser que Badoglio opere alguns milagres, o perigo da anarquia irá aumentando cada dia, á medida que a invasão se aproxima.

Noticias de Roma para a agencia oficial alemã diziam que o Papa estava apreensivo de que a nação italiana, fonte da energia vital da Igreja Católica durante seculos, fosse mergulhada na desordem. Isto é interessante saber-se porque este é o fator de uma situação extremamente fluida que se apresenta agora, uma coisa é certa.

A Italia se precipitará na paz, independentemente de qualquer consideração militar, logo que a anarquia pareça iminente. Grandes multidões fazem demonstrações nas cidades. Seria interessante saber se o "Viva il Re" é o seu unico "slogan".

Do ponto de vista militar, aliado, seria muito desejavel que a anarquia fosse evitada.

Um armisticio com um governo responsavel por todo o país e assegurando a normalização da vida cotidiana do povo, dando ao mesmo tempo aos aliados todas as facilidades para continuarem no ataque á Alemanha, seria preferivel á uma conquista do país, provincia por provincia.

Finalmente, existem as consequencias militares, se a Italia vem a pedir a paz. O exército russo prossegue na sua formidavel investida de verão, que desmantela as mais solidas posições defensivas dos nazistas na frente oriental. Com as forças alemãs nos Balcans e na Europa ocidental, seria de todo impossivel ao exército de Hitler tentar uma ação de retaguarda contra os aliados na Peninsula e no meio de uma população hostil.

Como resistiria pois a Italia a um assalto aliado? Por outro lado, se a Italia pede a paz, as 15 divisões alemãs nos países balcanicos não estariam em condições de fazer frente á ameaça de invasão conjugada com a ação dos guerrilheiros.

Isto explica porque Hitler pretende fazer com que a Italia ofereça pelo menos um simulacro de continuação na guerra através do jogo de Badoglio. Mas contra esse jogo estão os dois fatores que não esperam pelo tempo — a inquietação do povo italiano exigindo a paz e ameaçando com a anarquia, e a perspectiva da invasão aliada cuja paciencia não ficará esperando eternamente.

Numa situação como essa, a invasão aliada pelo Mediterraneo, combinada com a ofensiva russa, poderá muito bem determinar o colapso de toda a frente nazista no sul e sudeste da Europa. E' um panorama animador. O perigo é nos deixarmos levar por um excesso de otimismo capaz de relaxar a expectativa do combate.

Como Churchill nos preveniu, os nazistas ainda dispõem de 300 divisões. Alem dos exércitos satelites, e a maioria está bem equipada. Na frente russa, existem 185 divisões. Na Sicilia, os alemães têm quase 4 divisões. Estamos apenas começando a tocar a franja da nossa tarefa principal.

★

Racionamento de Metais

WASHINGTON, Agosto — (INTER-AMERICANA) — Quase todos os veiculos, desde as bicicletas até os patins, foram agora incluidos no programa de guerra dos Estados Unidos, através das medidas adotadas para poupar material vital. O automovel é um bom exemplo disso. Alem do racionamento de gasolina e pneumatico, foram também racionadas as baterias. Assim é que, em vez de 100 tipos diferentes de baterias expostos no mercado á escolha dos motoristas, existem agora apenas 17, o que resultou numa economia de 32.000.000 de libras de zinco, mais de um milhão de libras de antimonio e grandes quantidades de outros materiais, todos de importancia vital para a industria bélica.

As bicicletas, cujo uso era largamente difundido nos Estados Unidos, foram reduzidas exclusivamente a dois tipos — um para homem e outro para mulher. Outras restrições impostas pela guerra, tais como no tamanho, nas correntes, nos paralamas etc., importaram em consideravel economia de material, em soja em 1 milhão de libras de bronze, 32.286 libras de estanho, 10.000 libras de cadmio e 29.463 libras de cobre.

Todos esses metais são de importancia vital na produção dos gigantescos bombardeiros e velozes caças que atualmente martelam os nazistas e os niponicos em todas as frentes de batalha.

★

Os Generais Do Exercito Norte-Americano

GENERAL BREHON B. SOMERVELL, O SOLDADO-ADMINISTRADOR QUE RESOLVEU OS PROBLEMAS DO ABASTECIMENTO

Por Walter Karig

(Copyright da INTER-AMERICANA)

NOVA YORK, Agosto — (Por via aerea) — Brehon Burke Somervell é um soldado alto e magro, com cabelos grisalhos e um bigode aparado que encima uma boca de traços firmes. Possue dons verdadeiramente excepcionais para a administração, que se revelaram sobretudo na forma por que resolveu a questão do carregamento dos navios — uma das mais importantes funções dos Serviços de Abastecimentos dos Estados Unidos, que ele dirige.

A arte de carregar um navio, segundo se presume, já devia ter atingido a perfeição há muito tempo. Mas o general Somervell achou meios de aumentar de 15% a capacidade de carga de um navio medio, e reduzir o tempo da operação de sete para três dias. Em face da guerra, submarina, isto é, atualmente, de uma importancia tremenda. Noventa navios passam a fazer o trabalho de 103, e mais depressa.

O general Somervell é responsavel pela tarefa de abastecimento as forças armadas dos Estados Unidos e dos aliados de tudo o que elas necessitam, desde alfinetes de segurança até metralhadoras.

Gentil na aparencia, ele fala com uma voz baixa que esconde um genio violento habitualmente mantido em controle. Agradavel e inteligente, o general Somervell tem qualquer coisa de parecido com Will Rogers no fisico. Ele costuma referir-se a si proprio como "um rapaz da roça, do Estado de Arcansas, que procurou abrir caminho na grande cidade". Tendo sido educado na tradição militar, ele usa ás vezes o humor como instrumento de tatica.

Somervell estava em Paris no verão de 1914, depois de formado pela Academia Militar dos Estados Unidos, quando a guerra estourou. Ofereceu seus serviços á embaixada de seu país, que o fez tesoureiro do comité encarregado de repartir os cidadãos americanos. Foi esta a sua primeira experiencia administrativa. Mais de um milhão de dolares em ouro, embarcados num navio de guerra, passaram por suas mãos nesse trabalho. Foi um belo começo para um homem que mais tarde havia de dirigir um departamento que gastou 120 milhões de dolares em 1941 e 1942, não para trazer americanos da Europa, mas afim de enviá-los para lá.

Quando os Estados Unidos entraram na guerra, Somervell serviu na França primeiro como engenheiro, construindo depositos de munição, e depois combatendo no "front". Em virtude de um trabalho de reconhecimento feito na retaguarda das linhas alemãs, ele foi condecorado com a "Distinguished Service Cross". Depois do armisticio, com vinte e seis anos, tornou-se assistente do Estado Maior de um Exército de Ocupação estabelecida em Coblenz. Ali conheceu e casou-se com uma jovem norte-americana, Anna Purnell. Com sua esposa, Somervell, agora major, voltou para os Estados Unidos em 1920, e por varios anos levou a vida prosaica dos militares em tempo de paz.

Em 1933, entretanto, ele recebeu uma nomeação fora do comum, que devia proporcionar-lhe uma excelente oportunidade de demonstrar seu talento administrativo. Em abril desse ano, foi convidado por Kemal Ataturk, o presidente turco, a organizar um levantamento economico da Turquia industrial.

Logo que ali chegou, Somervell começou a percorrer o país de automovel. Reunindo um quadro de auxiliares turcos que falavam inglês, iniciou os trabalhos com peritos nos varios setores economicos. O resultado foi um relatorio em sete volumes, organizado com verdadeira diplomacia somervelliana.

Somervell regressou da Turquia em 1934, e dois anos depois foi encarregado do programa de socorro de guerra da cidade de Nova York. Pouco tempo depois de ter empreendido esse trabalho, ele dava á cidade aquilo que os observadores avisados consideraram o melhor dirigido dos programas de socorro de guerra que se fizeram nos Estados Unidos.

Em grande parte por causa desse brilhante trabalho, Somervell foi nomeado chefe dos Serviços de Abastecimento, com o que passou a dirigir o maior negocio do mundo. Comparadas com este, a Standard Oil Company e a General Motors, juntas, ficam reduzidas ás proporções de uma loja de interior. Os Serviços de Abastecimento têm por fim fornecer ao exército tudo o que este necessita, a terminar pela assistencia espiritual aos soldados, a cargo dos capelães.

Os Serviços de Abastecimento tomam o recruta bisonho, provinciano para cortar-lhe o cabelo, vaciná-lo, dar-lhe uniforme, armá-lo e enviá-lo ao ultra-mar. Alem disso, negociam todos os contratos de emprestimos e arrendamentos com as missões militares estrangeiras e decidem quanto os Estados Unidos podem dar a cada país.

Quando o general Somervell foi nomeado para esse cargo, foi obrigado a dar uma organização propria aos Serviços. Foi uma prova do seu genio organizador. Alem de manter-se plenamente informado nas inumeraveis atividades dos Serviços, ele instalou uma Divisão de Controle, cujo trabalho consiste em fazer uma estatistica diaria dos acontecimentos na organização. Desse modo o diretor, com uma vista de olhos no relatorio, tem uma impressão de conjunto sobre a marcha do trabalho. Na parede do seu escritorio pende um grande mapa dos Estados Unidos, onde alfinetes de cabeça de diversas cores assinalam os progressos dos 8.095 empreendimentos industriais sob sua supervisão. Tem viajado através de todos os Estados Unidos, bem como da Inglaterra, encontrando homens de confiança para o ajudarem na tarefa de intensificar o poderio bélico norte-americano.

Somervell trabalha de 12 a 18 horas por dia, e não interrompe a sua atividade aos domingos. No pouco tempo de lazer que lhe acontece dispôr, ele vive tranquilamente em Fort Myer, Arlington, na Virginia, a pequena distancia de Washington, atravessando-se o Potomac. Tem três filhas, que moram em sua companhia. Sua esposa faleceu em março do ano passado, pouco antes de sua nomeação para o atual cargo.

Uma das perguntas que fiz ao general Somervell dizia respeito ás dificuldades de abertura de uma segunda frente. Ele assim resumiu a situação:

— A maior dificuldade é que a viagem de cada homem para alem-mar exige o transporte de doze a doze toneladas de equipamento.

Isto significa que para cada novio transporte levando 2.000 homens, é preciso carregar até o maximo dois navios de 10.000 toneladas, com o aparelhamento e as provisões de guerra. No desembarque na Africa do Norte, bem como no ataque á Sicilia, grande parte do exército americano se deve á situação energica do general Somervell á frente dos Serviços de Abastecimento.

Na base de tudo, estão as fabricas. Sobre elas, o general Somervell diz com simplicidade:

— Não se deve pensar que a guerra possa ser ganha nas fabricas. A guerra só será ganha pelos homens no campo de batalha. Mas eles não podem travar as batalhas de amanhã com armas de ontem. Do mesmo modo, não podem travar as batalhas de amanhã com as armas produzidas nas fabricas de amanhã... Os civis dos Estados Unidos devem dar o maximo para ajudar seus irmãos no campo de luta.

★

Condecorado Um Bisneto de Dickens

LONDRES, Agosto — O tenente P. G. Dickens, da Marinha Britanica, recebeu a condecoração da "Distinguished Service Order", por atos de bravura em combate em aguas inimigas. Durante os ultimos meses, ele tem mencionado três vezes nos relatorios do Almirantado. O tenente Dickens é bisneto do famoso romancista inglês Charles Dickens.

Letras e Artes

A OBRA de José de Alencar é um dos patrimonios maiores da literatura brasileira. A Companhia Melhoramentos de São Paulo está reeditando os livros do grande escritor, prestando um serviço inestimavel á cultura nacional. Há pouco saiu "As Minas de Prata". Agora "A Guerra dos Mascates", romance historico que revive uma das mais belas epopéias da historia brasileira. Sobre esse livro, como sobre os demais de José de Alencar, é desnecessario qualquer comentario, pois eles já estão consagrados definitivamente.

* * *

"PAULO de Tarso", famoso apostolo do cristianismo teve seu biografo completo no escritor gaucho Huberto Rohden. A EPASA editou esse livro, por todos os titulos, notavel, em cujas paginas há emoção, sentimento cristão, independencia historica e um estilo brilhante.

* * *

O SR. Pedro Bloch, medico e escritor, escreveu a biografia de Miguel Couto, com o titulo sugestivo de "Grande era o Couto". Esse livro do sr. Pedro Bloch pode ser lido com prazer, tal o carater de biografia romanciada que lhe deu o autor. A figura do grande cientista patricio aparece em todos os seus contornos, carinhosamente burilada pela pena do escritor.

* * *

"A VIDA de Gonçalves Dias", de Lucia Miguel Pereira, da coleção Documentos brasileiros de José Olimpio, é um dos grandes livros do momento. O poeta maranhense, gloria indiscutivel da nacionalidade, encontrou na ilustre escritora quem lhe desse o realce maravilhoso, de há muito reclamado pela historia literaria do Brasil. E' sobretudo um livro de documentação, tirada de fontes certas e seguras, que lhe dão um cunho realista e sincero.

"CASA Grande e Senzala", de Gilberto Freyre, acaba de sair em segunda edição de José Olimpio, em dois volumes e fartamente ilustrada. A obra do sociologo pernambucano já se incorporou ao patrimonio literario do Brasil e dispensa maiores referencias. Livro discutido e comentado, desperta sempre interesse do público.

* * *

PROCEDENTE dos Estados Unidos e Canadá, onde tratou da divulgação do livro francês editado no Brasil, regressou o sr. Max Fischer, que dirige entre nós a Americ-Edit.

★

Garages Flutuantes Usadas Pelos Aliados Nos Desembarques Na Sicilia

WASHINGTON, Agosto — (INTER-AMERICANA) — Os aliados introduziram um novo tipo de navios para desembarcar 600 tanques e outros carros dessa grande ilha mediterranea. Esses navios transportes de tanques são construidos com uma proa especial, através da qual podem descer rapidamente os monstros de aço que transportam. Esses novos unidades obtiveram pleno exito no desempenho de sua tarefa, mesmo sob cerrado fogo inimigo.

Um correspondente que testemunhou as operações de desembarque na Sicilia descreve esses navios como "garages flutuantes".

"Quando nos encontramos no convés repleto de tanques, não temos absolutamente a impressão de que estamos a bordo de um navio. Parece uma enorme garage, e é o que são esses navios realmente. Vemos a bordo filas enormes de tanques, caminhões e "jeeps". Numa extremidade, vemos um gigantesco guindaste eletrico. Esses barcos são de facil manejo, especialmente na viagem de regresso, quando se encontram quase vazios.

★

A Nossa Nova Tecnica Aerea

Por THOMAS CADETT — Comentarista britanico — Copyright B. N. S. especial para o Suplemento do DIARIO CARIOCA

LONDRES — Mesmo em época de guerra, quando as coisas se movimentam tão rapidamente, não é sempre que se pode observar o desenvolvimento de uma nova arma ou do uso inteiramente novo de uma arma antiga. Mas o estabelecimento dessa força aerea tatica é algo que salta aos olhos mesmo daqueles que não possuem conhecimentos técnicos. Esse fato é reconhecido por toda a imprensa britanica e o "Times" fala por toda ela quando afirma que poucas mudanças — se é que houve — na organização militar, em todo o curso da guerra, igualaram essa a que aludimos, em significação.

O que acontece é que nos três anos passados os nossos lideres aplicaram constantemente os conhecimentos adquiridos á evolução da nova tecnica aerea. Estiveram, por assim dizer, dando lições a si mesmos á medida em que prosseguiam na tarefa.

Muita coisa se aprende com o inimigo e não parece haver motivo para que deixemos de oferecer aos alemães o amargo prazer que lhes possa proporcionar a nossa apreciação das lições que nos deram.

Já é parte da historia que, durante a batalha da França, eles estavam muito mais adiantados do que nós com os seus metodos de apoio aereo ás forças de terra. E' verdade que possuiam uma força aerea muito maior, mas a questão é que os seus metodos eram igualmente muito mais adiantados. Numerosas vezes, quando os comandantes militares germanicos viam-se com suas forças contidas em terra, bastava que avisassem a Luftwaffe para que esta varresse ou pelo menos tornasse mais suave o obstaculo.

E tambem não há duvida de que os alemães se achavam á nossa frente no tocante aos reconhecimentos aereos. Nessa questão, como vejo, tivemos de aprender e esta é uma das nossas respostas. O primeiro passo foi a formação do Comando de Cooperação com o Exército da RAF, estabelecido durante a campanha norte-africana. Lá, na ardua escola dos desertos e da experiencia pratica, as forças aereas britanicas e norte-americanas criaram uma nova tecnica de estreita cooperação e apoio, que ultrapassou e de muito qualquer coisa que o inimigo tivesse tentado ou, provavelmente, em que tivesse mesmo pensado.

Convem notar, de passagem, o uso da palavra "tatica" no nome da nova entidade. As palavras "tatica" e "estrategica" foram confundidas muitas vezes, o que é pena devido á grande diferença nas significações respectivas. Para ser breve, a estrategia é o planejamento geral, ao passo que a tatica é o metodo empregado para a execução do plano. Assim é que temos uma força aerea estrategica encarregada do longo plano de bombardear as industrias germanicas e as comunicações do Reich, e uma nova força aerea tatica que executará todas as tarefas imediatas e de breve prazo, isto é, fornecer apoio direto ao exército nos combates terrestres ou fornecer cobertura ás forças navais durante as operações de escolta ou desembarque.

A partir de agora isto significa, como acentua o "Times", que o poder de ferir, em terra e no ar, pode ser manejado com um unico instrumento e utilizado com a maior vantagem possivel de conformidade com as necessidades flutuantes da batalha. A nova força ficará adida ao Comando de Caças, o que não quer dizer que se comporá somente de caças. Possuirá todos os tipos de aparelhos necessarios para a sua tarefa, como caças e caças-bombardeiros, aviões de reconhecimento, bombardeiros medios e, até, bombardeiros pesados.

Ninguem, em Londres, considera esse resultado como representando a ultima palavra. A propria essencia da guerra moderna é rapidez e novidade. Mas podemos razoavelmente nos sentir satisfeitos com o fato de estarmos trabalhando rumo certo e no rumo necessario.

A Conferencia de Quebec

(Especial para o DIARIO CARIOCA)

Lucio Pinheiro dos Santos
(Antigo Prof. de Filosofia da Univ. do Porto)

COMO vinhamos afirmando, seguidamente, nestes comentarios, o momento exigia uma estrategia comum das Nações Unidas e um pensamento politico comum. Com este sentido, a vitoria decisiva de Orel impôs a necessidade urgente da reunião de Quebec. O exército alemão tem pela frente a possibilidade de uma derrocada desastrosa, na frente oriental, e bem pode ser que a entrada dos russos em Berlim esteja, desde agora, na logica dos acontecimentos. Diante dos fatos, não ha que considerar senão os fatos. Posta assim a questão, as Nações Aliadas encontram-se, de um lado, em face desse acontecimento provavel, e, por outro lado, em face da manobra da Alemanha, a qual, anunciando a possivel constituição de uma ditadura militar, terá feito sentir a Londres e a Washington "o medo de que tal acontecimento se produza". Mas as Nações Aliadas não receiam esse acontecimento, porque o prevêem, e porque sabem como chegar a um acordo, entre si, na base desse acontecimento. As três grandes potencias aliadas, Grã-Bretanha, Russia e Estados Unidos sairão irmanadas pela experiencia desta luta comum e as diferenças teoricas entre elas passam a segundo plano e tendem a nivelar-se pelos resultados da experiencia, com a volta á liberdade da experiencia. E' na liberdade da experiencia, e não na teoria, que está a verdade que procuramos e que traz consigo o progresso real do mundo. O medo de que um acontecimento se produza não pode constituir, de modo nenhum, o principio de uma politica responsavel relativamente a esse acontecimento. Os Estados Unidos não poderiam definir em tais termos sua politica internacional, numa ocasião como esta. Um ambiente de vacilações, por sua parte, tenderia a fazer proliferar, em toda a Europa, ditaduras militares, semelhantes á da Italia e á que se anuncia para a Alemanha, não muito diferente, no final, das outras que ha muito se instalaram em outros paises da Europa, todas favoraveis aos darlanismos de varia especie que se empenham em sabotar a vitoria da democracia do homem do povo. Era com isto que contava, ainda ha dias, o general Franco. Chegou, porem, o momento em que ele e seus "colaboradores" terão de perder a ultima ilusão. O prestigio da América, entre os povos da Europa, se estes se vissem "tutelados" por agentes da politica americana, não resistiria á evidencia de que uma tal politica tenderia a favorecer a reação dos interesses particulares e das falsas convicções democraticas de fascistas encapotados. Criar-se-iam assim condições revolucionarias terriveis, para um futuro proximo, quando a verdade é que o prestigio democratico das Nações Unidas pode rapidamente polarizar agora a agitação revolucionaria do momento, nesses paises, no sentido da organização de governos democraticos, provisorios, que ponham fim a situações equivocas, intoleraveis, e preparem os trabalhos de novas Constituintes. Assim vistas as coisas, ninguem pode duvidar de que os Estados Unidos tenham tomado agora a decisão que importa ao aumento do seu prestigio no mundo retificando, se necessario for, as linhas gerais da sua politica exterior. A necessidade da definição clara da politica das Nações Unidas, em conjunto, foi imediatamente compreendida por Churchill, e admitida em Londres, logo depois de se começar a desenvolver a atual manobra da Italia e da Alemanha, a seguir ao momento em que se poude prever o desfecho da batalha de Orel; e logo se declarou em Londres que havia acordo com o governo russo na exigencia da rendição incondicional apresentada á Casa de Saboya. A declaração de Roma "cidade aberta" é mais uma manobra alemã a que se associou o rei representando o mesmo papel que Pétain. Muita coisa depende, por estes dias, do futuro da monarquia em Italia. E já se anuncia o principio da revolução contra o governo e contra o rei. Foi noticiado em Londres que numa apressada reunião do gabinete britanico, ás primeiras horas do dia 2 de agosto, foram consideradas certas sugestões do governo russo, para um imediato ajustamento do acordo entre as Nações Unidas; e sabe-se agora, pelo "Daily Telegraph", que a nova conferencia entre Roosevelt e Churchill foi decidida, nessa mesma noite, numa conversa telefonica mantida poucos momentos antes da referida reunião do gabinete britanico. Torna-se assim evidente que os dois chefes aliados fizeram prontamente frente a todas as necessidades de retificação urgente da politica exterior e logo pensaram nos planos de uma estrategia comum destinada a apoiar decidiram o esforço dos russos contra a fortaleza do fascismo europeu. A segunda frente é agora uma necessidade urgente para o proprio prestigio politico das Nações Ocidentais. E' claro que só uma politica firme contra o fascismo nos pode unir a todos, deste lado, unindo-nos moralmente aos povos da Europa. E é tambem claro que uma tal politica não pode mais contemporizar com os fascismos hibridos que tentam ludibriar a boa fé democratica dos povos.

Estas terão sido as razões de politica positiva que aconselharam a urgente reunião de Quebec. Por sua parte, o Estado Maior alemão prepara-se para encurtar suas linhas de defesa, fazendo-as passar pela muralha do Vistula, na Polonia, e traçando sua nova linha de defesa no Sul, de modo que as mais solidas fortificações se encontrem dentro do proprio territorio da Alemanha. E isto é um convite á Russia para uma paz em separado. Impõe-se assim ás Nações Unidas uma estrategia comum, se quiserem tirar partido imediato da avançada russa. Existem todos os motivos para se julgar que os planos de guerra estarão sendo considerados em conjunto, na Conferencia de Quebec, devendo se confirmar, por estas semanas, a profecia de Churchill: que antes que caiam as ultimas folhas do outono serão travadas as grandes batalhas da Europa. E' de supôr que os aliados atacarão por diversos lados, no Ocidente, e tambem no Mar Negro e nos Balcans, podendo ser que os exércitos anglo-americanos façam junção com os exércitos russos quando estes atingirem os campos de petroleo da Rumania. A paz do mundo depende desta camaradagem de armas, — dizia ha dias o brigadeiro-general Frederick H. Osborne. E o mesmo dizia, logo a seguir, lord Halifax. Se qualquer das Nações Unidas faltar a esta camaradagem, a paz do mundo estará em perigo. O "New York Times" publicou um editorial no qual se fazia a mais justa apreciação dos acontecimentos nas seguintes palavras: "Com a chegada do sr. Churchill a Quebec, deixa-se para trás a época das vacilações das democracias". E o artigo terminava assim: "E' do interesse de todas as Nações Unidas que se tracem planos para uma paz que dê garantias a todos os povos amantes da liberdade". E nós, por nossa parte, acrescentamos: se considerarmos os povos, será preciso afastar do cenario politico da Europa as figuras de prôa que, postas na frente por generais, representações culturais, banqueiros, magnatas industriais e latifundiarios, não têm outro fim senão trair a conciencia democratica dos povos fazendo, até o ultimo dia, o jogo da politica fascista á qual, mentalmente e sentimentalmente, esses grupos se associaram desde os primeiros dias do fascismo na Europa. Esta terá de ser a interpretação definitiva da Carta do Atlantico: a vontade dos povos determinará a politica das nações e assumirá a responsabilidade pelo novo traçado e pela nova significação das fronteiras, entre os povos. Neste sentido é que a Conferencia de Quebec terá tido de reconsiderar a politica das Nações Aliadas relativamente a todos os povos europeus, aos que estão sob a tirania nazista e aos que estão sob a opressão fascista e imperialista de seus proprios governos nacionais. Como diz o comentarista americano Walter Lippmann: "Esta é a hora da decisão. Só podemos ter esperança de pensar com clareza e de agir com segurança se tivermos verdadeira fé. E a questão que se põe, á nossa fé, é saber se homens e mulheres devem ser livres, isto é, se eles se devem tornar pessoalmente responsaveis pela sua conduta e pelo seus destinos. A heresia dos fascistas consistiu em terem levado a uma conclusão logica a negação da responsabilidade pessoal do homem e, portanto, de sua dignidade humana". Estes foram os que ousaram "colocar os destinos de nações inteiras nas mãos de um só homem que, como tal, é presa de suas paixões, de seus erros e de suas abstrações". Nisto está a indignidade do fascismo. E é o fascismo que deve agora ser condenado e arrancado do mundo, até ás suas ultimas raizes doutrinarias, onde quer que estas se tentem esconder, sob o disfarce do jesuitismo politico. Os povos, livres de uma dependencia de tutela mental, devem ser responsaveis pelos destinos das nações. Esta conclusão terá marcado a linha de decisão politica da Conferencia de Quebec. E este resultado é tão importante como aquele que se refere a um plano de guerra comum. Da Conferencia sairá fortalecido o acordo das quatro grandes potencias aliadas em face da ameaça de uma paz derrotista, desejada pela Alemanha e preparada pelos fascismos menores, em toda a Europa. Este acordo das Nações Unidas nunca foi impossivel e é o que ha de mais necessario para a paz do mundo. Só á sombra desse acordo se poderá desenvolver um plano de segurança coletiva e de cooperação economica. E' tempo que se considerem os problemas do nivelamento economico, para o após-guerra, que devem preparar o "acesso, em condições iguais, ao comercio e ás materias primas", se puder ser assegurado o fornecimento de credito aos paises compradores. Neste lado do mundo, não estamos dispostos a considerar o lucro como um roubo, porque sabemos, por experiencia, que tudo se compensa, na ordem social, e que o lucro duns aumenta as possibilidades de lucro dos outros; mas estamos resolutamente determinados a considerar como roubo as especulações dos traficantes internacionais que trabalham contra a abundancia, trabalhando contra a razão social do aumento do consumo, para aumentarem os lucros da exploração capitalista á custa da miseria geral das populações. Este passado deve agora ser inexoravelmente condenado. Os que forem capazes de compreender que devem trabalhar pelo interesse geral e pela ambição de um novo empreendimento, estarão trabalhando pelo seu verdadeiro interesse. Por outro lado, compreendemos perfeitamente que a ninguem, rico ou pobre, resta o direito de ficar ocioso, na nova sociedade, porque, se todos trabalharem, cada um em sua tarefa social, o aumento de produção e de riqueza, em todo o mundo, será de tal maneira grande que dará, fartamente, para que a cada um toque a sua justa parte. Estes principios são bastantes, na ordem da experiencia, para assegurarem o acordo de todos os homens. E tambem o acordo de todas as nações responsaveis pela paz do mundo. Não devemos esquecer as ultimas palavras do presidente Roosevelt: "Os nossos inimigos não são só a Alemanha, a Italia e o Japão; mas todas as forças de opressão, intolerancia, insegurança e injustiça que entravam a marcha progressiva da Civilização". E, por muito que nos custe, devemos reconhecê-lo, com lealdade de espirito: na Hispania, sob a aparencia da santidade inquisitorial, tomam vulto as especulações sentimentais da "conciencia pecadora" pondo em ação essas forças de opressão, intolerancia, insegurança e injustiça, que geram o terror da conciencia e se opõem á marcha progressiva da Civilização. Culpado, entretanto, não é o povo. Culpados são os dirigentes que, cheios da vã escolastica ditatorial e imperialista, não podem adaptar o passado ao ritmo de liberdade dos tempos novos. Mas os ventos que sopram do largo varrerão tudo isso. O sopro de generosidade e decisão que anima as conversações de Quebec limpará, de vez, a atmosfera do mundo. A ação real dos exércitos coligados das Nações Unidas, na Europa, acabará com a falsidade de um pensamento politico que atenta contra a liberdade dos povos e procura ferir-nos pelas costas, sob a capa da neutralidade e do "apaziguamento".

★ ★

Contraste Esmagador

Jaime de Morais

O QUE vou narrar passou-se já ha tantos anos e o contraste que oferece com o presente é tão doloroso que preciso de fazer grande esforço para me convencer de que não estou sonhando.

Não sei se o culpado foi o Etna imponente ou o afiado Stromboli seu vizinho: nem mesmo posso afirmar se na realidade eles foram autores ou vitimas paralelas do espantoso acontecimento. Sei apenas que a terra teve convulsões terriveis, como que se sofresse uma angustiosa crise de grande histeria bem feminina, e que o velho casario de Messina e Reggio desabou quase em massa, transformando as duas simpaticas cidades em ruinas e provocando inumeras vitimas.

Talvez não tenha sido essa a catastrofe mais grave deste tipo que conhecemos nesse tempo. Então, pelo Japão e por todo o Pacifico devem-se ter registado desastres mais espantosos; pode mesmo bem ser que os de São Francisco e de Valparaiso o tenham sido tambem. Do que me recordo bem é que foi o de Messina o que, no seu tempo, provocou a mais profunda emoção em toda a Europa.

A diferença está em que este se deu, por assim dizer, na nossa rua, numa casa vizinha onde moravam pessoas muito nossas conhecidas. O nosso extraordinario Eça explicou admiravelmente esta idiosincrasia sentimental.

Esse terrivel abalo cismico comoveu profundamente e pode ser considerado como o responsavel pelo ultimo grande gesto de solidariedade coletiva continental do nosso tempo: na realidade, a manifestação de altruismo internacional que se notou correspondeu á grandesa terrivel da tragedia. Então, podiamos ainda dizer que a vida valia a pena de ser vivida. Como isso nos parece incrivelmente distante e irreal agora!...

Poucos dias depois (que em muitos casos foram apenas contadas horas), navios de todas as potencias, situadas a distancias que permitiam tal gesto, acudiam pressurosos ao local do sinistro, levando socorros materiais de toda a ordem, tripulações esforçadas e abnegadas, prontas para os trabalhos mais duros e, mais que tudo isso, o reconforto moral de um carinho expontaneo.

A Italia desse tempo poderia bem ser que não fosse uma potencia excessivamente temida: podia já andar desviada das suas naturais inclinações sentimentais, envolvida em intrigas que se forjavam em Berlim e em Viena; seria relativamente modesto o seu potencial economico; no entanto, para todo o mundo, a Italia ressurgida era então a nação mais simpatica do mundo.

Era a terra deliciosa onde os noivos, mesmo modestos, sonhavam em ir passar luas de mel maravilhosas nos canais de Veneza ou nas margens prodigiosas dos lagos do milanez, e onde os romanticos queriam ir curar as suas nostalgias, seja entre os ciprestes aristocraticos que enchem de manchas escuras o delicado chão florentino, seja entre os laranjais de Sorrento.

Do fantastico Imperio só havia reliquias respeitadas; da grandeza fantastica das suas pequenas republicas mediavais, mal guardava já memoria; porem, a velha Italia, sempre remoçada, exercia ainda o feitiço do seu dominio mundial no plano da emoção e o seu prestigio estranho penetrava ainda, sem defesa, em todas as nossas almas.

Os seus governantes, os Giollitis e Orlandos não seriam extraordinarios, mas eram infinitamente cortezes e inteligentes e, como tal, universalmente estimados.

Tinha que surgir um Mussolini e a sua doutrina brutal para que um terremoto doutra natureza ameaçasse a nossa civilização, justamente uma civilização que em boa parte nascera na sua terra, e que, pelo menos ia destruir a sua propria patria. Uma má obra a sua, afinal...

O cruzador que me levava não foi dos ultimos a chegar. Era pequenino, discreto, mas as suas linhas elegantes emprestavam-lhe o ar de distinção dos grandes senhores. Os marinheiros de guerra desses bons tempos estimavam muito estas comissões. O espetro da guerra estava ainda muito distante e, mais que agentes dos Almirantados, por todos esses admiraveis portos tinham mais o ar distinto de diplomatas sorridentes que obedeciam a instruções simpaticas das suas chancelarias.

Creio que então havia menos "seasons" elegantes em praias de luxo famosas ou nas ribeiras de lagos deliciosos; em compensação, repetiam-se os encontros de brilhantes destacamentos das esquadras de toda a Europa, que eram pretextos para camaradagens magnificas e para reuniões mundanas preciosas.

Permita-me o leitor uma manifestação de vaidade que não pessoal: nesses "raôuts" celebres, os meus camaradas patricios desempenhavam sempre um papel de destaque; ninguem como eles conquistava maior numero de amizades, nenhuma festa tinha a concorrencia e o brilho das suas. O fato tem uma explicação muito simples, mas falta-me espaço para a detalhar, bastando dizer que eram beneficiados pela circunstancia muito especial de poderem oferecer a todos um terreno neutro onde a confraternização era facil. Guardo desses tempos uma recordação comovida, mais que a minha "boa estrela", então ainda muito brilhante, me proporcionou inumeras oportunidades para ser presente a estes estupendos "rendez-vous" bem mais da sociedade que bélicos.

Como não podia deixar de ser, a representação da marinha britanica foi, por muito, a mais numerosa, e a primeira a aparecer. A bela esquadra do Mediterraneo estava em Malta, as caldeiras dos seus navios nunca se apagavam, e em poucas horas atingiu as ribas do mitológico Estreito. Os seus serviços foram os mais valiosos e os mais estimados pelas vitimas. De resto, o povo italiano podia saber que o seu Estado fazia parte da rabugenta Triplice, mas, acima de tudo, estimava o povo inglês. Fenomeno italiano muito geral, mas sobretudo mais nitido nos sicilianos e napolitanos (e pelo menos isto desde os tempos de Nelson e de Lady Hamilton) que viam sempre o britanico como um amigo, tocado apenas por uma afeição real muito despreocupada de qualquer interesse ou intenção. Visitei bastantes vezes a Italia e estimei-a sempre muito; permiti-me isso a constatação de um fato para mim bem visivel sempre: o italiano era sempre gentil para com os numerosissimos turistas que constantemente percorriam a sua terra, mas, na realidade, a sua estima, profunda simpatia e real respeito ia, de preferencia, para o inglês. E isso desde sempre, sobretudo desde Shelley e Byron e pelo menos até 1926, seja a ultima vez que fui seu hospede, sempre deslumbrado.

Escrevo estas linhas justamente no dia em que os comunicados das agencias nos informam sobre a entrada das tropas aliadas em Messina e nos contam como a cidade renascida, reconstruida depois do desastre que narrei, voltou a ser um desolador montão de ruinas! Ruinas maiores que as de Catania, Marsala e Palermo (e muito temo que tambem as desse recanto encantado e sem par que era Taomina), e que devem assemelhar-se muito ás que se verão já por Milão, Turin, Napoles e Genova e que são espetro de terror para os romanos.

Messina voltou a ser destruida: desta vez pelas terriveis explosões das potentissimas bombas que os aviões aliados despejaram sobre ela e das granadas dos navios de guerra, entre eles os britanicos, não digo os mesmos, mas os sucessores dos que, ha dezenas de anos atrás, heroica e abnegadamente lhe levaram socorro e conforto para a sua dor e o seu luto.

O mais terrivel é que os autores da nova catastrofe nem têm responsabilidades nem são estigmatizados pela opinião pública mundial, que antes os aplaude e incita.

E mais tragico ainda é que as proprias vitimas os recebem calorosamente, festivamente, aclamando-os como salvadores, justamente como outrora.

Mussolini e o tenebroso fascismo não terão remorsos pelo crime que cometeram? Se Dante voltasse e pudesse acrescentar mais tercetos ao seu formidavel Inferno, em que circulo colocaria os responsaveis por este crime espantoso?...

Bases Cristãs do Mundo de Amanhã

(VI)

Sigmaringa Seixas

SEM que todos os governos, e seus povos, reconheçam a necessidade de enfrentar corajosamente a velha concepção de soberania das nações para ajustá-la aos supremos designios da humanidade, não serão de todo removidas as pedras do caminho em que se opera a jornada humana, já por si mesma, tormentosa.

Como ponto de partida para esse ajuste internacional, ha de se exigir que sejam delegados das nações — diretos mandatarios seus, proclamados em escolha especifica, e não de governos normais.

Se os poderes constituintes, nas democracias, foram sempre especiais, dada a preeminencia de sua substancia, seria reincidir-se em erro admitir-se, na assembléia das nações, quem desse diploma eleitoral não fosse titular.

E para não instigar o bisantinismo das estereis discussões, a vacuidade da prolifera retórica, denomine-se, logo, Assembléia dos Povos, — o novo orgão que vai traçar os destinos humanos.

Assim significará que não estarão ali pesando, nas altas deliberações, representações de governos que passam, mas sim dos povos, que não perecem nunca.

Não se deve perder de vista que vão ser firmados principios gerais, modelares de todas as constituições, de toda legislação basilar do organismo politico das nações.

Do que se irá curar é das relações dos seres humanos; é do conteudo que se transforma, e não dos continentes, imutaveis na sua estrutura geografica. Porque, na verdade, as terras não se degladiam, não se entrechocam, não se violentam. Ao contrario, convisinham-se, aproximam-se, seguem sua vida de serenidade, conforme as leis harmoniosas da natureza, e quando parecem distanciadas, ha os mares que estendem seus braços longanimes para estreitá-las no amplexo de fraternidade.

Fala-se em guerra de paises, em luta de terras, quando o que só existe é a falta de educação cristã dos homens, a incompreensão dos seres, o desentendimento dos povos.

No desenvolvimento dessa tese não seria demasia sustentar-se que, para essa assembléia, a elegibilidade não deverá ficar restrita, em cada pais, aos nacionais, mas a todo e qualquer cidadão do universo.

Em nada seriam feridos os melindres nacionais, porque, infeliz o nucleo humano que não possuisse, em seu seio, homens com qualidades indispensaveis á culminancia daquela investidura.

E com essa decisão preliminar dos grandes homens, que estão rasgando passagem, em todos os mares, para salvação de todos os povos, assim reproduzindo de maneira diversa em plano diferente, o glorioso empreendimento de Moisés quando, sob inspiração divina, separara as aguas do mar Vermelho para salvar os hebreus, sentirá o mundo que, realmente, se encerrará um ciclo da humanidade, com advertencia de que, voltando em suas aguas, a imensa caudal humana vai afinal procurar atingir o cume da montanha, onde jazem tranquilas as suas nascentes.

O que é fundamental, nas democracias, é a entidade humana, com os atributos concedidos por Deus a serem resguardados, e que foram duramente violentados nessa trevosa ponte extendida, pelo egoismo, entre os dois conflitos mundiais. Portanto, se são os seus destinos que têm de ser examinados, debatidos e dispostos, ela deve estar em exame, sobretudo, como parte integrante da humanidade, sem as restrições de governos que a submetem, e de fronteiras que a constrangem.

Temos que abolir de nós mesmos esses preconceitos fundamentais arraigados em nossos espiritos, essas realizações tão impressivamente batidas em nossa inteligencia e em nossa cultura, para partirmos do geral para o particular, o que só conseguiremos se esquecermos deste, até que aquele esteja convenientemente decidido.

Chegamos em certa fase da vida que tamanha era a influencia do espirito francês sobre os homens que nos pusemos a considerar que todo cidadão tinha duas patrias — a sua e a França. Agora, o que temos de estabelecer é fixar as duas patrias verdadeiras de cada um de nós: o mundo e a sua. Depois de estratificada no espirito essa compreensão, assentados os fundamentos da nova cruzada humana e definidos com acerto os roteiros, eduque-se o homem para essa jornada, arrancando-o da superficie das coisas futeis, que nada significam, para a realização comum das coisas sérias, e por isso mesmo eternas.

E quando não houver discordancia em que estas, e só estas, na verdade constituem a inexgotavel fonte das alegrias sãs, o homem terá atingido o clima espiritual em que deve perenemente viver, como criatura realmente feita á imagem e semelhança de Deus.

★ ★ ★

Armas e Táticas Empregadas No Norte Da Africa

(Escrito por um oficial do Estado Maior Britanico — Copyright B. N. S., exclusivo para o Supl. do DIARIO CARIOCA)

LONDRES — Durante a serie de batalhas que foram travadas, com resultados variaveis, no Norte da Africa, durante 1941 e a maior parte de 1942, houve um fator constante. De um modo geral, os flancos setentrionais dos dois exércitos adversarios se apoiam no mar, de sorte que não podiam ser contornados, ao passo que os flancos meridionais se extendiam pelo deserto. Esses ultimos eram, pois "flutuantes", donde resultava que a tendencia natural do atacante era tentar contornar o flanco do inimigo, por meio de um movimento envolvente de forças blindadas, cuja função era atingir e destruir as forças blindadas inimigas, mantidas em reserva á retaguarda de sua infantaria. Tal foi a tatica empregada pelo general Auchinleck, na sua ofensiva no outono de 1941, e pelo marechal de campo Rommel, na sua contra-ofensiva da primavera seguinte.

De ambos os lados esse emprego da força blindada apresentou defeitos particularmente devido ao fato do aumento apresentado, tanto numericamente como pela potencia de fógo, da artilharia anti-tanques, de ambos os adversarios. Nas batalhas travadas ao sul de Tobruk, entre brigadas blindadas, em novembro de 1941 e em junho de 1942, as perdas de tanques foram muito elevadas. E, mesmo antes de ser iniciada a ofensiva final britanica, em outubro do ano passado, tornou-se claro que, contra uma firme posição defensiva, bem provida de canhões anti-tanques e artilharia de campanha, os tanques não apresentavam eficiencia completa. Rommel teve ocasião de constatar esse fato, no seu abortivo ataque de forças blindadas contra as posições da infantaria britanica em El Alamein, em fins de agosto de 1942. Um novo fator que afetou as taticas empregadas é, particularmente, o emprego de forças blindadas, foi o uso, por parte dos alemães, de imensa quantidade de minas Teller (isto é, em forma de prato), colocadas em campos dominados pelo fogo de morteiros e de metralhadoras pesadas.

Contudo, na campanha que o 8.º Exército iniciou contra o inimigo, em fins de outubro do ano passado, a maneira pela qual as grandes batalhas foram travadas divergiu, radicalmente da que fora seguida nos encontros anteriores. As posições inimigas que tinha de ser assaltadas tinham seus flancos apoiados de um lado no mar e de outro em obstaculos naturais, de modo que a tatica de envolvimento jamais podia ser facilmente posta em pratica, e, em algumas circunstancias, isso era mesmo impossivel.

Foi esse, particularmente, o caso da batalha de El Alamein, que começou na noite de 23 de outubro de 1942. O inimigo se firmara numa frente de mais de 60 quilometros de extensão, que se apoiava de um lado no mar e do outro na depressão de Quatara, muito profunda e coberta de areia solta, que é absolutamente intransponivel por veiculos. No setor costeiro, onde o terreno é relativamente plano, Rommel colocara as melhores unidades de infantaria alemã, e uma parte de suas forças blindadas. A direita, onde o terreno é acidentado e dificil, dispôs as unidades de infantaria italiana, em que depositava menos confiança com apoio de outra parte das forças blindadas. O centro foi deixado, propositadamente debil, ao que é de se presumir para provocar uma penetração britanica, que seria enfrentada por contra-ataques convergentes, em cada flanco. Em toda a sua extensão, a frente era protegida por um campo de minas de grande profundidade.

O general Montgomery não caiu na armadilha que lhe fora armada e, ao mesmo tempo que fazia ao sul um ataque diversionario, desfechou o assalto principal frontalmente contra o estreito setor costeiro. O ataque, que foi precedido de concentrada barragem de artilharia e intenso bombardeio aereo das posições de apoio e retaguarda do inimigo, foi levado a cabo por divisões de infantaria, cuja tarefa consistia em se apoderar dos pontos fortificados inimigos, enquanto as unidades de engenharia procediam as operações de limpeza dos campos de minas. O avanço foi feito por meio de investidas metodicas e sucessivas, durante a noite. A capacidade das forças britanicas em conservar o terreno conquistado se deve, em grande parte, ao fato de se conseguir avançar com artilharia em apoio da infantaria, antes do amanhecer, quando o inimigo, em geral, atacava. Depois de nove dias de encarniçados encontros de infantaria, foi rompida a linha inimiga no setor costeiro; as divisões blindadas britanicas lançaram-se através da brecha, acompanhadas pela artilharia de apoio, e Rommel, que concentrara toda a sua força blindada á retaguarda do setor costeiro, foi obrigado a contra-atacar, tentando impedir que fosse envolvido o resto de sua frente de combate. O contra-ataque foi rechassado e, no dia 3 de novembro, as forças de Rommel estavam em franca retirada. A maior parte da infantaria italiana, que se encontrava no flanco direito, ficou isolada, graças a um movimento envolvente dos tanques britanicos, e foi obrigada a se render.

Como se vê, na batalha de El Alamein as principais caracteristicas das taticas britanicas, que tiveram como resultado uma vitoria decisiva, podem ser assim resumidas: em primeiro lugar, a surpresa na escolha do setor para o assalto; em segundo lugar, o emprego de fogo concentrado de artilharia e do apoio aereo imediato, afim de permitir á infantaria penetrar nos campos de minas e irromper através das defesas organizadas; em terceiro, finalmente, a exploração, pelas forças blindadas, de uma situação gerada pelo fato de haver sido rechaçado, pela combinação dos tanques britanicos e da artilharia de acampamento, um poderoso contra-ataque inimigo.

Vejamos o que aconteceu em março de 1943, quando o 8.º Exército atacou a linha Mareth. Dessa vez, a posição inimiga estava protegida á esquerda pelo mar e á direita por uma cadeia de montanhas dificilmente transponiveis: os Montes Matmata. Em frente do setor costeiro corria um profundo e lamacento curso dagua, atrás do qual o inimigo havia estabelecido posições defensivas de concreto. Nessa batalha, o general Montgomery adotou um plano de ataque flexivel. Ao mesmo tempo que desfechava, durante á noite, com sua infantaria, um ataque frontal através do curso dagua, no setor costeiro enviara uma divisão de infantaria motorizada e uma brigada de tanques para flanquear os Montes Matmata e ameaçar o inimigo pela retaguarda.

As forças que desfecharam o ataque frontal conseguiram atravessar o curso dagua e penetrar entre as posições estabelecidas pelo inimigo, mas foi impossivel enviar a artilharia necessaria, ou mesmo canhões anti-tanques, através do curso dagua, para apoiar a infantaria, que foi obrigada a regressar ás suas posições primitivas, devido a um contra-ataque desfechado pelos tanques inimigos. Ao mesmo tempo, contudo, e sem que fosse percebido pelo inimigo que enviara uma parte de suas forças blindadas e de infantaria para enfrentar a ameaça de flanco, o general Montgomery aumentou o poderio da coluna do flanqueamento, adicionando lhe uma divisão blindada e novas forças de infantaria. O ataque de flanco, que foi iniciado pela infantaria e acompanhado pelas formações blindadas, foi coroado de completo exito. Mais uma vez, o inimigo foi forçado a bater em retirada, apressadamente.

Chegamos, finalmente, á ofensiva final, dessa vez contra a grande cabeça de ponte que o inimigo estabelecera cobrindo os portos de Bizerta e Tunis. Na maior parte do perimetro dessa cabeça de ponte, as posições inimigas se extendiam por montanhas alcantiladas e nuas, que tornavam impossivel o emprego de tanques em larga escala, até que se tivesse adelgado a linha defensiva. Isso foi conseguido graças á sucessão de ataques metodicos pelas forças americanas á esquerda, pelo 1.º Exército Britanico e forças francesas no centro e pelo 8.º Exército Britanico na extrema di-

(Conclue na 8ª pag.)

QUEM FOI JOSE' MARCELINO

ESCRITO POR SUA FILHA

"Uma Carreira Imaculada, Austera e Bemfazeja, Onde Se Não Encontram Vestigios de Uma Reação, Uma Violencia, Uma Iniquidade, Um Odio Pessoal" — RUI BARBOSA

Por Marieta Lopes de Souza
Especial para o DIARIO CARIOCA

JOSE' Marcelino de Souza foi dos rarissimos homens do Imperio que, sem pertencerem as familias da convivencia do imperador D. Pedro II, iniciaram sua carreira politica como deputados gerais, isto é, sem haverem passado pelas Assembléias Provinciais.

Filho legitimo do coronel Joaquim Anselmo de Souza e de sua esposa, d. Delfina Rosa de Souza, nasceu na propriedade agricola de sua familia, denominada "Usina Nossa Senhora da Conceição", no Xangó de Cima, proximo á Vila de São Felipe, Estado da Baia, aos 15 de outubro de 1848.

Cursou preparatorios no Ginasio Baiana, dirigido pelo emérito educador, dr Abi lo Cesar Borges, depois Barão de Macaúbas, tendo como contemporaneo, Castro Alves, Rui Barbosa e outros vultos de projeção e matriculou-se, em 1866, na Faculdade de Direito de Recife, recebendo o gráu de bacharel em ciencias juridicas e sociais em 1870.

No Recife, teve como companheiro de "República" José Maria da Silva Paranhos (depois Barão do Rio Branco, que sempre lhe dedicou sincero afeto), o qual se transferira, no seu 4º. ano, da Faculdade do Direito de São Paulo para a do Recife, diplomando-se nesta, em 1866.

Seguiu a magistratura até 1885, quando, Juiz de Direito em Nazaré e já casado com d. Amelia Lopes de Souza, filha do tabelião Manoel Firmino Lopes e de sua esposa d. Ana Lopes, foi eleito deputado geral, exercendo esse mandato na 20.ª Legislatura (1886-1889), a qual extinguiu a escravatura no Brasil.

Pertencia, então, ao Partido Conservador, chefiado por Cotegipe e Junqueira.

No Parlamento Brasileiro, a 22 de junho de 1886, declara "não haver, entre nós, corporações mais eivadas de paixão partidaria do que as Assembléias Provinciais", dando como exemplo "a atribuição que lhes foi conferida para processarem magistrados". Quanto a estes, diz julgar necessario, primeiramente "livrar a magistratura dos azares da politica, que a corrompia e envenenava, e, em segundo lugar, libertá-la da dependencia do poder executivo, a cuja vontade estava, de todo, sujeita". Condena a escolha direta dos magistrados por parte do governo; embora aprecie o sistema de eleição, adotado nos Estados Unidos e na Suiça, considera-o ainda imperfeito entre nós e opina pelo concurso, contanto que "o poder legislativo constituisse", para esse fim, um juri que oferecesse todas as garantias necessarias"

APONTANDO SOLUÇOES PARA DIVERSOS PROBLEMAS

AS soluções que aponta para **os problemas da agricultura, da imigração, da propriedade rural, do trabalho livre organizado e de crédito agricola,** no seu discurso pronunciado na sessão de 5 de agosto de 1887, poderiam ser hoje adotadas sem dis(en)tir dos progressos da concepção moderna em torno de tais assuntos.

Citarei apenas o seguinte trecho, que diz respeito ás nossas relações comerciais que é uma nota precursora da nossa politica de boa vizinhança:

"Eu sempre entendi que a nossa politica devia ter por ponto de apoio o estreitamento das nossas relações comerciais com os Estados Unidos. E' uma idéia que sempre me preocupou e que me pareceu que ia ser realizada em certa época, mas os fatos estão demonstrando que, ao passo que os Estados Unidos nos procuram, nós deles fugimos infelizmente.

"Os Estados Unidos, segundo estatisticas que consultei e constantes da memoria a que já me referi, importam produtos do Brasil no valor de ... .. Cr$ 90.000.000,00: o Brasil importa dos Estados Unidos apenas Cr$ 15.000.000,00.

"Os Estados Unidos são um consumidor.

"A produção do açucar, ainda que seia aumentada no triplo ou no quadruplo, não bastará para o consumo dos Estados Unidos. Acredito, porque a população ali aumenta de dia a dia

"Pois bem, os Estados Unidos produzem tudo quanto nós podemos precisar e, no entanto, vamos buscar a outros paises.

"E' tal a industria dos Estados Unidos, que a Europa teme a sua concorrencia".

Ao pleitear sua reeleição para Deputado Geral, declarou-se francamente federalista.

Proclamada a República, recusou o convite que lhe foi feito pelo governador da Baia, marechal Hermes da Fonseca (pai), para representar esse Estado na Assembléia Constituinte Federal.

Colaborou, porem, na feitura **da Carta Magna do Estado da** Baia, como senador, cargo que ocupou até 1897, quando, espontaneamente, renunciou o mandato, por ter sido eleito diretor da Tram Road de Nazaré (estrada de ferro) e por divergir da orientação politica do governador de então, conselheiro Luiz Viana.

O seu criterio e a sua ponderação já o haviam colocado muito alto no conceito dos seus concidadãos, pois em 1895,

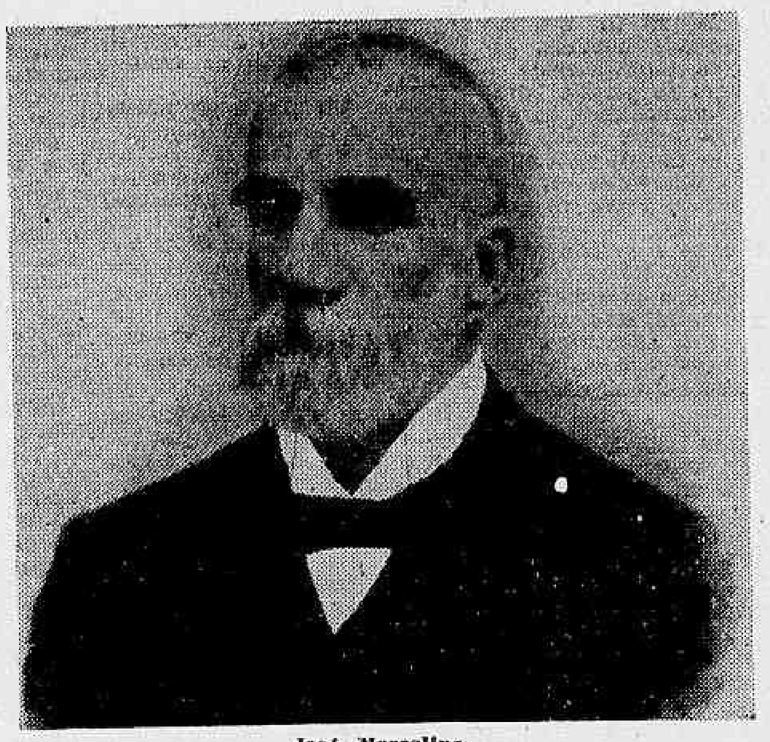
José Marcelino

quando a politica do Estado se dividiu em dois partidos, embora José Marcelino tivesse manifestado sua preferencia por um deles, **ambos os partidos o elegeram, simultaneamente, seu senador !...**

De 1901 a 1904, presidiu a Comissão Executiva do Partido Republicano da Baia, sendo, em 1902, designado representante do governa na Primeira Conferencia Açucareira realizada no Brasil, a qual teve lugar na Cidade do Salvador, de junho a julho daquele ano.

Foi autor, entre outras, das seguintes propostas aprovadas:

"A criação de bancos de crédito real e agricolao a abolição de impostos inter-estaduais".

"Ficam delegados poderes á Sociedade Nacional de Agricultura para solicitar do Governo Federal e dos Estados a nomeação de uma comissão de agricultores, sob proposta da mesma sociedade, acordada com as congeneres existentes nos Estados açucareiros, para estudar em Java, em Cuba e nas Antilhas Francesas e Inglesas:

a) — o mais adiantado processo de cultura da cana, da fabricação de açucar e alcool;

b) — o melhor sistema economico das usinas açucareiras;

c) — as mais perfeitas organizações de estações agronomicas e do ensino pratico agricola;

d) — a cultura dos diversos produtos agricolas, apropriados ás zonas tropicais exploradas e a explorar-se no nosso país pela conveniente fundação dos estabelecimentos de que trata a letra "c".

§ Unico. Para o desempenho de tal missão serão reclamados da União e dos Estados os recursos necessarios".

Estas sugestões já se encontravam no seu discurso de 1887.

NO GOVERNO DO ESTADO DA BAIA

A INDICAÇAO do seu nome, em 1903, para governador do Estado teve o efeito prodigioso de serenar a agitação que, a proposito dessa eleição, se vinha fazendo desordenada e tumultuaria, originada de incidentes provocados por intervenção indébita do governo federal, em detrimento das boas relações do mesmo Estado com a União.

Eleito sem competidor, ocupou a curul governamental de 28 de maio de 1904 a 28 de maio de 1908, caracterizando seu governo pelo incremento dado, principalmente, á agricultura, a viação, á educação e á saudes publicas

Estudando minuciosamente a derradeira mensagem de seu antecessor (dr. Severino Vieira), verificou que o Tesouro se encontava com um "deficit" muito superior a 2.500 contos de réis e que, da Receita estadual, a cota de 71% era destinada ao funcionalismo, enquanto que apenas a de 9% era aplicada á viação e pouco mais de 1% á agricultura.

Destarte, apelou para o patriotismo de seus concidadãos e propôs a Assembléia Geral Legislativa do Estado, em Mensagem de 1.º de junho de 1904, as seguintes medidas provisorias de economia: "a suspensão das subvenções a todas as associações e instituições particulares; imposto de 20% sobre os vencimentos de todos os que exercessem funções públicas: redução de 20% em todas as despesas com o material do serviço público; imposto de 30% sobre os vencimentos dos aposentados, jubilados e pensionistas, ficando reduzido para 20% para os maiores de 70 anos; equiparação dos vencimentos dos empregados das Secretarias da Camara e do Senado aos dos empregados da mesma categoria da Biblioteca e da Junta Comercial; revisão das aposentadorias e jubilações; reforma das secretarias de Estado de modo a reduzir-se o pessoal e as respectivas despesas, sem prejuizo do seu regular funcionamento e atendendo-se, tanto quanto possivel, ao principio de que a remuneração devesse ser correspondente ao serviço exigido; reforma da instrução pública, em ordem a simplificar a tornar mais facil e proveitoso o ensino secundario, normal e primario e reduzir-se o seu pessoal e despesas, que eram excessivas; reforma da organização judiciaria, reduzindo-se as comarcas ao numero estabelecido na Constituição, restabelecendo-se o cargo de preparador em todos os termos e suprimindo-se destes os que por sua proximidade a outros mais importantes, insuficiencia de renda estadual, de população, de movimento forense e extensão territorial, não tivessem razão de ser".

A lei nº 535, de 30 de junho de 1904, e subsequentes consubstanciaram essas medidas bastante atenuadas e aplicadas gradativamente, sendo as relativas a impostos revogadas em maio de 1907.

Na revisão das aposentadorias e jubilações (que haviam sido concedidas em grande numero, indebitamente, daí a idéia de revê-las), verificou-se que muitas das familias atingidas ficariam desamparadas financeiramente.

Pesaroso, José Marcelino deixou que esses funcionarios se defendessem e, enquanto corriam os processos, dava do seu subsidio de governador .. .. .. (Cr$ 2.000,00) uma pensão mensal a cada uma dessas familias, procurando, deste modo, atenuar o mal causado, embora oriundo de são patriotismo.

UM EMPRESTIMO EM LONDRES

FORÇADO pelas circunstancias, contraiu em 21 de dezembro de 1904, um emprestimo com o London & Brazilian Bank, Limited, de Londres, justificando-o na sua Mensagem de 1905:

"Na mensagem que, ao iniciar o meu governo, vos dirigi, em 1º de junho, tratando do equilibrio orçamentario, tornei bem patente que não deviamos cogitar de emprestimos para este fim e acrescentei:

"Compreendendo-se que o Estado, como o particular, recorra ao crédito para desenvolver as suas fontes de produção e de riqueza, ou para atender a serviços urgentes, imprevistos e extraordinarios; mas nunca para as suas despesas ordinarias. Quem procede diversamente, cava a propria ruina.

"Mantenho em sua plenitude estes conceitos e, de acordo com eles, foi que realizei o emprestimo externo.

"Os recursos orçamentarios muito mal davam para as despesas ordinarias, **e não havia meio de resgatar ou, pelo menos, amortizar a enorme divida flutuante em obrigações que, em sua totalidade, venciam juros de 8 a 10 %.**

"Os vencimentos do funcionalismo, **que encontrei em grande atraso,** tambem, pela mesma razão, continuavam a fazer pressão sobre o Tesouro, que não podia satisfazê-los em tempo.

"As obras públicas, mesmo as de pequeno valor e mais urgentes, ou estavam paralisadas ou caminhavam morosamente, por não poder o Tesouro satisfazer aos empreiteiros.

"Se, por um lado, já começavam as economias resultantes da lei nº 535, de 30 de junho, por outro lado **a receita não aumentava.**

"A crise economica continuava a produzir os seus maléficos efeitos, e o Estado via-se sem meios de fazer sustá-los.

"Nesta situação, já de si bastante aflitiva e apressora, irromperam **a peste bubonica e a variola, e o beri-beri** começou, em proporções assustadoras, a fazer claros nos infelizes asilados do São João de Deus.

"Foi preciso atender de pronto, com medidas e providencias energicas e despendiosas, a este conjunto de males e sofrimentos, para poupar o nosso Estado dos rigores de mais uma calamidade.

"Nesta conjuntura de tantos embaraços e tamanhas dificuldades, que podiam ser desviados e deviam, pelo contrario, ser resolutamente enfrentados, foi que, para ocorrer a necessidades extraordinarias e algumas imprevistas, **e para desenvolver as fontes de nossa produção e riqueza,** conciente da grande responsabilidade que sobre meus ombros pesava, resolvi reatar as negociações, desde novembro de 1903 interrompidas, para o emprestimo externo, **por haverem falhado por completo todas as tentativas para esta operação, dentro do país.**

"Tomada esta resolução, depois de verificar a impossibilidade de fazer negocio com "La Banque de Paris et Pays Bas", pelos embaraços por este estabelecimento opostos, e com o qual desejava de preferencia realizar esta operação, por já ser credor do Estado pelo emprestimo de 1888, reabri as negociações com o London & Brazilian Bank, Limited, de Londres, fechando com este o emprestimo de um milhão de esterlino, ao tipo de 80 1|2 liquido, juros de 5% e amortização de 1|2 %".

"Sendo de toda a conveniencia para o Estado e para os respectivos credores a unificação de sua divida externa, ficou convencionado, no contrato de 21 de dezembro de 1904, celebrado com o London & Brazilian Bank, resgatar este os titulos do emprestimo frances de 1888, da importancia nominal de 15.345.000 francos, sem mais onus para o Estado, por titulos do novo emprestimo, ficando para este fim elevado o emprestimo inglês a £ 1.613.800, e o Estado com o direito de haver do London & Brazilian Bank o excesso a seu favor, proveniente daquela operação".

"Já pelo destino que ia ter grande parte do emprestimo — o resgate da divida flutuante, que era enorme, já pela prolongada crise economica, já pelos "deficits" acumulados de muitos exercicios, não foi possivel obter tipo mais vantajoso, apesar dos esforços neste sentido empregados. E, ao que me consta, Estado algum, salvo São Paulo, que se acha em situação privilegiada e unica, conseguiu, nos grandes mercados europeus, condições melhores que as nossas".

QUASE ASSASSINADO

O DIRETOR da Secretaria do Senado, sobrinho e genro do presidente do Senado (substituto legal do governador), descontente com a orientação do novo governo e ambicionando o poder, tramou, a relevia de seu sogro, homem probo, o assassinato de José Marcelino que, em 13 de outubro de 1905, de regresso á capital baiana, a bordo do vapor "Mauricio Wanderley", recebeu três ferimentos de dois tiros de pistola, desfechados por um sertanejo assalariado para esse fim e que nunca o tinha visto antes de aceitar a funesta incumbencia e pela vitima não nutria a minima desafeição, tanto que, em varias oportunidades, deixou de praticar o crime e só o efetuou depois de ameaçado de morte, conforme confessou.

O governador, que fora eleito sem competidor, indicio do quanto era estimado entre os seus conterraneos, "não tendo inimigos nem desafetos pessoais e não sabendo a quem atribuir semelhante atentado", pronunciou as seguintes palavras, ao ser atingido pelas balas criminosas:

— "Este homem é um louco !"

E, como os assistentes quizessem linchar o criminoso, acrescentou:

— Não matem o homem ! E, daí por diante, não cessou de recomendar que poupassem a vida ao facinora e o cercassem de todas as garantias.

Ao ter ciencia de que os seus ferimentos, embora graves, não eram mortais, exclamou: "Acima da perversidade humana, está a Providencia Divina, que se amerceou de minha familia". Esta compunha-se de sua esposa, d. Amelia, (enferma), suas filhas Julieta (casada), Honorina, Maria Amelia, Almira, Judite e Maria Mercedes (a quem deram o apelido de Marieta), seu genro Augusto de Lacerda e seu neto, José Marcelino. (O casal já havia passado pelo dissabor de perder três filhos).

Rui Barbosa imortalizou esse acontecimento, justificando, no Senado Federal, um voto de pesar pelo atentado e um telegrama de felicitações pelo malogro do crime:

"Sr. presidente, o Senado conhece o crime odioso e sinistro que ontem feriu duas vezes, pelas costas, o governador da Baia, repercutindo aqui e em todas as classes sociais, numa expressão de dor e de espanto, que ainda perduram.

"O Senhor, cuja misericordia tantas vezes, em momento de uma gravidade historica, tem sido para nossa Patria refugio e salvação, tomou nas mãos onipotentes aquela vida preciosa, não permitindo que a ceifasse o ferro assassino.

"Mas, se atentardes nas circunstancias do fato, nos elementos visiveis da sua premeditação, vereis que o homicidio, não se sabe porque escapou de ser consumado, no dia anterior, em Nazaré, de onde o malfeitor seguiu a sua vitima até a capital.

"E, a não ser esse obstaculo desconhecido, a tentativa contra a existencia daquele ilustre brasileiro ou a sua morte, por uma associação tenebrosa, teria vindo trazer a contribuição do luto á solenidade com que a Coligação celebrava o seu triunfo e o nosso candidato á vindoura administração do país lhe dava conta do seu programa.

"Ainda bem que o quadro das dificuldades no futuro não se moldura na cruenta conciencia daquele atentado.

"**O coração magnanimo do ofendido, senhores, não teve para com o delinquente senão expressões de filosofia, de piedade e de doçura.**

"Esperamos que esse movimento generoso não entibie a ação necessaria da justiça: mas ele espelha a conciencia do seu autor, **reflexo de uma carreira imaculada, austera, bemfazeja,** onde se não encontram vestigios de uma reação, uma violencia, uma iniquidade, um odio pessoal, e que deriva tranquilamente para o seu destino, por entre a estima geral dos seus semelhantes como uma corrente cristalina, a que impurezas do caminho não envenenaram o leite, nem contaminaram as margens.

"Dir-se-ia, pois, se triste experiencia tão amiude nos não oferecesse insignes exemplos do contrario, que contra um cidadão de tais virtudes, só as inspirações da loucura, poderiam armar o braço humano.

"Oxalá se verifique, pelas diligencias da justiça, esta interpretação complacente do caso.

"Nossa civilização tem empenhado os maiores interesses ao mostrar que não contem sementes barbaras de sangue, pertinazes, reprodutivas nos seus costumes.

"Como quer que seja, porem, senhores, pela preservação desse justo, dessa alma forte, dessa conciencia reta, desse patriotismo tenaz, sejamos reconhecidos a Deus, cuja invocação eu me atrevo a levantar altamente neste recinto, apelando para os sentimentos religiosos da maioria dos brasileiros, da sua generalidade, sem receio de que a este nome, sob cujo influxo criador se tem realizado todas as verdadeiras conquistas livres, as nossas instituições vacilem nos seus fundamentos ou as nossas liberdades se desloquem dos seus eixos.

"Em nome desses sentimentos que desbravaram as nossas selvas, cimentaram toda a substancia viva do nosso patrimonio moral, que permeiam toda a nossa historia e que a ingratidão cientifica não logrará exterminar dos corações brasileiros, eu levanto ao céu em ação de graças a Providencia Divina, requerendo do Senado, na ata de seus trabalhos de hoje, se insira um voto de profundo pesar por esse crime e pelo seu malogro a Casa felicite o governador da Baia".

A Coligação a que alude o orador foi produzida, pela escolha, por parte do presidente Rodrigues Alves, do seu sucessor a Presidencia da Republica. Varios Estados protestaram e a Baia lançou a candidatura de Rui Barbosa que, em beneficio da conciliação geral da politica nacional, desistiu de seu nome, em carta dirigida a Pinheiro Machado, sob uma condição: a de que Minas, dividida, formasse unida, do lado de Afonso Pena.

O triunfo que menciona foi o banquete oferecido pela Coligação Republicana ao conselheiro Afonso Pena, presidente eleito, no Casino Fluminense, a 12 de outubro de 1905, quando s. excia. leu sua plataforma.

O governador da Baia foi submetido a melindrosa intervenção cirurgica e, depois de restabelecido, indagou da sorte do facinora. Sabendo-o condenado (embora a seis anos de prisão apenas), reprovou esse ato, que reputou iniquo, pois a responsabilidade maior não cabia áquele humilde ignorante, subornado e ameaçado, conforme os depoimentos. Entretanto, **não agiu no sentido de processar ou capturar os demais implicados no caso.**

Devido á magnanina atitude do governador, o criminoso foi absolvido em segunda instancia e **José Marcelino interessou-se pela educação do seu filho.**

Quando, em 1907, cindido o Partido Republicano da Baia, os partidarios do dr. Severino Vieira empregavam todos os meios imaginaveis para difamar e menoscabar a personalidade do governador José Marcelino, este respondia aos amigos que se ofereciam para defendê-lo pela imprensa: "Não precisa resposta melhor do que eu saber que quem escreve assim contra mim está convencido do contrario e torce a propria conciencia para fazê-lo". E proibia os seus correligionarios de responderem.

Os politicos de então, que ainda vivem, são unanimes em afirmar que não houve, na Baia, fase politica em que a personalidade do governador fosse tão barbaramente atacada pelos adversarios.

Nada perturbou o espirito de tolerancia do governador, que não exerceu vingança e não demitiu do serviço público, como era costume, na época, nem mesmo os oposicionistas que atacavam o seu governo e a sua pessoa, desabridamente, nas repartições estaduais !...

Tão pouco espalhou seus parentes pelos serviços da administração pública. Era avesso a essa norma, geralmente adotada pelos governantes no Brasil. Basta dizer que sua filha Julieta já era casada, com um primo pobre, Augusto de Lacerda, quando José Marcelino assumiu o governo do Estado e que seu genro nunca exerceu função pública !...

UM GRANDE PROGRAMA AGRICOLA

QUERENDO **concretizar suas idéias expressas no seu discurso de 1887,** beneficiou o Estado da seguinte maneira:

Transformou a Escola Agricola, de "escola de doutores" semi-abandonada, em escola de "a) agricultores e criadores, b) feitores e trabalhadores rurais" e fomentou a policultura, por meio do decreto nº 291, de 17 de fevereiro de 1905, que criou o Instituto Agricola do Estado da Baia, em São Bento das Lages, fundindo o Instituto Baiano de Agricultura, a Fazenda Modelo de Criação e a Colonia Educadora e que criou o "ensino profissional agricola", a ser ministrado "pelo modo intuitivo experimental", sendo a administração do referido Instituto e de suas culturas regidas por um "plano economico-comercial, de maneira a que a exploração correspondesse ao tipo duma granja bem organizada".

"Para dar melhor cumprimento a esses dispositivos, enviou, oficialmente, em junho de 1905, o secretario de Agricultura, Industria, Viação e Obras Públicas do Estado — engenheiro Miguel Calmon du Pin e Almeida — a Java, Sumatra, Ceilão, India e Egito, o qual, nessa peregrinação oficial, colheu copiosas informações, contratou o pessoal técnico destinado ao Instituto Agricola, adquiriu, para o governo, quatro casais bovinos, de raça Nellore, Guzerate e Hansi, dois caprinos, adquiriu sementes de fumo de Sumatra, de quina, de noz muscada, da arvore da "gutta-percha", de "kapok", de algodão do Egito, etc., e mais um gabinete mineralogico para o serviço de pesquisas da Diretoria de Minas e varios especimens de aparelhos agrarios usados em Java, e, por intermedio do diretor contratado para o Instituto Agricola, adquiriu maquinas agricolas modernas e aparelhos para varios laboratorios.

Esses cursos iniciaram-se em 1906, sob a direção do dr. L. Zelmtner, que deixara a direção da **Algemeen Proefstation** (estação experimental geral) de Salatiga, onde residia desde doze anos, para cumprir o seu contrato com o governo da Baia.

No intuito de facilitar as operações de credito dos pequenos lavradores, José Marcelino fundou e instalou, em 1905, o **Banco de Crédito da Lavoura da Baia,** com o capital de cinco mil contos, dos quais quatro quintos subscritos pelo Estado, confiando a sua direção ao dr. João Ferreira de Araujo Pinto, que lhe sucedeu, no governo do Estado, em 28 de maio de 1908.

Sendo, então, muito limitada a produção agricola estadual, por falta de preparo do agricultor "doutor" e de estimulo por parte dos governantes, José Marcelino empregou as seguintes medidas estimuladoras:

Desde 1904, **instituiu premios e favores** aos agricultores ou empresas: que fundassem, no Estado, os primeiros nucleos de produção agricola do algodoeiro; que se dedicassem á plantação do algodoeiro, do henequem, do caroá ou de outra planta textil de reconhecida utilidade (sendo beneficiado o sr. Urpia); que se organizassem para o preparo do xarque e da salga do peixe (tendo em vista a piscosidade das regiões sãofranciscanas e que o xarque e o peixe salgado constituiam, então, uma parte importantissima da alimentação pública); premios de 5% sobre exportação de frutas.

Isentou do pagamento de impostos estaduais: a produção e exportação de celulose, obtida do bagaço e da palha da cana de açucar; as fabricas que instituissem, no Estado, industrias que ainda não tivessem sido exploradas no mesmo (sendo beneficiada a Cristaleira Bonfim); os Sindicatos e Cooperativas Agricolas organizados de acordo com a lei federal.

Concedeu transporte gratuito, nas estradas de ferro do governo, ás sementes e plantas a serem distribuidas gratuitamente pelos agricultores; e transporte com abatimento de 50% ás maquinas agricolas, frutas de exportação e outros generos da lavoura, cuja produção, a juizo do governo, conviesse fomentar.

Organizou o serviço florestal e o de mineração do Estado, preenchendo, assim, uma grande lacuna.

UM GRANDE PLANO DE EXPANSAO ECONOMICA

DESDE 1904, considerou de utilidade pública **o aproveitamento das quedas dagua,** para fins industriais e concedeu favores ás empresas que aproveitassem as forças hidraulicas para gerar energia eletrica, sendo beneficiados os srs. Elpidio de Mesquita, Guinle & Comp., Horacio E. Williams, Baia Gás & Eletric Comp., Cia. Valença Industrial e outros.

Regulamentou a fiscalização das distilarias, com o fim de acautelar os interesses da higiene e saude públicas.

Em 1904, fez representar o Estado da Baia na Exposição de São Luiz, cabendo aos produtos estaduais 87 premios, dos quais dois grandes premios e dezoito medalhas de ouro, sendo a Secretaria de Agricultura, dentre os expositores baianos, quem grangeou maior numero de recompensas, entre as quais um grande premio e três medalhas de ouro.

Em 1907, organizou uma exposição estadual, preparatoria da Exposição Nacional, a realizar-se no Rio de Janeiro em 1908, já sob a administração Araujo Pinho.

Legislou sobre a fixação de imigrantes no solo baiano e a sua colonização, procurando concretizar suas idéias expressas no discurso de 1887.

Definiu os limites de muitos municipios estaduais.

Considerando a viação como o principal meio de expansão da agricultura, da industria e do comercio, o governador José Marcelino de Souza encampou, em 1906, a seção do Lloyd Brasileiro, então arrendada a um particular e denominada Navegação Baiana, enriquecendo-o com seis navios, sendo cinco novos, especialmente construidos na Inglaterra, sob a fiscalização do engenheiro naval, capitão-tenente Cleto Japi-Assú, a saber: — "Maraú" "Jequitinhonha", "Comandatuba" (grandes), "Sergi", "Jaguaripe" (pequenos), destinados aos serviços interno e costeiro do Estado, os quais foram muito ampliados, compreendendo, alem dos portos estaduais, os dos Estados do Espirito Santo, Rio Grande do Sul, Sergipe, Alagôas, Pernambuco e a Capital Federal.

O vapor "Guararapes", adquirido na Inglaterra, em segunda mão, destinou-se exclusivamente ao serviço de Recife a Fernando de Noronha, pois o governo estadual pleiteou da União vantagens por milha navegada entre portos deficitarios e contratou esse trafego com o governo de Pernambuco.

A bordo do "Comandatuba", em dezembro de 1906, José Marcelino, com sua familia e sua comitiva, visitou todos os portos do sul do Estado, indo até Teofilo Otoni (Minas Gerais), por via férrea e continuando a viagem, no mesmo vapor, para o Rio de Janeiro, dirigindo-se, em seguida, a Belo Horizonte, São Paulo, Santos e Campinas, no intuito de estreitar as relações de amizade com esses Estados e a União e observar os progressos da zona sulina para aplicá-los ao seu Estado, na medida de suas possibilidades.

Daí resultaram o plano de viação férrea do Estado da Baia e o ativamento das obras do porto da Cidade do Salvador.

Após sua longa visita de inspeção á zona sãofranciscana, em janeiro de 1905, encampou a Empresa Viação do Brasil e organizou a Companhia Empresa Viação do São Francisco, a qual estendeu essa navegação até Formosa, no Rio Preto e até São Marcelo, na foz do Rio Sapão, o que resolveu o problema da comunicação dos sertões de Goiaz, Piauí e Maranhão com o litoral.

Por ocasião do transbordamento do São Francisco, em 1906, o governador visitou, pela segunda vez, toda essa região, confortando e auxiliando moral e materialmente as populações flageladas, tendo oportunidade de verificar, pessoalmente, a grande utilidade da empresa de navegação que havia adquirido para o Estado, no ano anterior, o que o levou a remodelar todo o material navegavel existente e acrescer essa flotilha de muitas unidades novas.

A estrada de ferro denominada "Tram Road de Nazaré" estava sujeita á dupla fiscalização dos governos federal e estadual. José Marcelino conseguiu a transferencia daquela fiscalização para o Estado e, autorizado pela Lei nº 609, de 5 de agosto de 1905, encampou essa estrada, com todos os seus privilegios, por contrato de 8 de outubro de 1906, dando-lhe a denominação de "Estrada de Ferro de Nazaré", a mais importante do Estado.

Incorporou-lhe a Estrada de Ferro de São Miguel a Areia, sendo esta estação inaugurada em 15 de novembro de 1906. A estação de Genipapo inaugura-se em 1908, quando são aprovados os estudos do prolongamento de Areia até Jequié e iniciados os trabalhos da construção da Estação de Santa Inês, que é inaugurada, já sob a gestão Araujo Pinho, com a denominação de Estação José Marcelino, em 19 de dezembro de 1908.

A Estrada de Ferro Centro Oeste teve o seu segundo trecho construido, sendo, em maio de 1907, inaugurado o seu trafego

(Conclusão da 4ª pag.)

Homens Livros e Idéias

Do Escambo á Escravidão

A PARTIR dos ensaios de Nina Rodrigues, entre o negro e o indio, fatores decisivos da nossa formação historica e social, os estudiosos brasileiros de problemas antropologicos e culturais deram preferencia, nos seus livros e monografias, ao primeiro desses elementos. Essa atitude, sem implicar uma visão sentimental das coisas, não é todavia a mais acertada do ponto de vista historico ou mesmo cientifico. A contribuição do indio, principalmente durante os seculos XVI e XVII, para a formação social do Brasil, foi das mais importantes, seja do ponto de vista economico ou linguistico, seja do ponto de vista puramente historico. Desprezando-se, por exemplo, o lado essencialmente literario do indianismo romantico, mesmo assim ainda 'fica uma grande soma de autenticidade nacional nesse movimento que revelou um dos maiores poetas e um dos melhores romancistas do Brasil: Gonçalves Dias e José de Alencar, respectivamente. Essa opinião, aliás, nada tem de original. Entre outros, adotou-a Capistrano de Abreu querendo referir-se, naturalmente, aos que sempre consideraram o nosso "indianismo" literario um erro grosseiro e uma imitação atrasada das idéias européias sobre o "bom selvagem". Recordando-a, não pretendo, entretanto, discutir o assunto literariamente, embora o tema me pareça dos mais sugestivos e ricos. Prefiro comentar o indianismo em relação á nossa historia, isto é, situar o problema como ele foi encarado por um norte-americano, Alexander Marchant, no mais recente volume da Brasiliana — "Do escambo á escravidão". Esse livro, traduzido sobria e corretamente por Carlos Lacerda, é antes de tudo um estimulo e um convite aos historiadores e sociologos brasileiros de reconhecida competencia como Basilio de Magalhães, Artur Ramos, Oliveira Viana, Gilberto Freire, Afonso Taunay e outros. Quero dizer, assim como temos dedicado aos problemas do negro brasileiro, desde Nina Rodrigues, uma atenção realmente justa e necessaria, do ponto de vista cientifico, devemos igualmente dedicar á aculturação indigena o mesmo interesse e a mesma orientação. O desequilibrio, no estudo dos fatores responsaveis pela nossa formação historica e social, será tambem um erro cientifico. Sem incorrermos no exagero sentimental dos romanticos, que aliás só se manifestaram sobre o assunto do ponto de vista literario, é indispensavel elevar a contribuição moderna á indiologia, quantitativa e qualitativamente, ao mesmo nivel da contribuição aos estudos relativos ao negro.

O livro do professor Marchant, embora escrito por um norte-americano, não é uma contribuição menor, seja do ponto de vista historico seja do ponto de vista economico, seu principal objetivo, diga-se de passagem. Ao contrario, ferindo resolutamente alguns problemas de excepcional interesse, suas paginas esclarecem com precisão diversos aspectos do panorama economico brasileiro durante os seculos XVI e XVII.

Nem seria possivel a identificação desse panorama sem o auxilio de um estudo minucioso, atento e honesto das relações entre indios e portugueses, relações essas que tão rapidamente evoluiram do escambo para a escravidão. Aliás, essa passagem mais ou menos facil do escambo para a escravidão, apesar do trabalho paciente e astucioso dos jesuitas contra a segunda modalidade de aproveitamento dos braços nativos, é bastante razoavel. Sabemos que os primeiros homens que de algum modo desbravaram as terras incultas descobertas por Cabral, fosse por interesse proprio, fosse por imposição da força, não eram portugueses ou franceses nas suas aventuras costeiras em busca do pau-brasil. Nem o contrario seria possivel sabendo-se que o numero de povoadores europeus — de lusitanos, em suma — era ridiculamente pequeno comparado á extensão do territorio descoberto e ocupado. Essa carencia de trabalhadores, por isso mesmo transformou imediatamente os objetivos iniciais dos colonizadores — propagação da fé catolica — enquanto admitiram o escambo, na premente necessidade de conquistar homens para os trabalhos da lavoura e da exportação de madeiras, comercio primario a que se dedicaram os portugueses logo após o estabelecimento de feitorias e portos nos melhores pontos da enorme praia atlantica. Os primeiros alicerces, portanto, do arcabouço economico e social brasileiro, lançados no decorrer do seculo XVI, foram produto do esforço dos antigos donos da terra. Por essa razão, mesmo, o professor Marchant escreve: "O aspecto mais negligenciado, nos estudos sobre o primeiro seculo da historia do Brasil é o das relações economicas entre os portugueses e os nativos. Essa negligencia é surpreendente, pois ainda que seja recente e comparativamente pequeno o interesse pelos aspectos economicos da historia do Brasil, não se pode esquecer que durante quase um seculo os indigenas e os portugueses estiveram quase sozinhos no Brasil. As exceções, constituiam-nas alguns franceses que de tempos em tempos se atreviam a caminhar no litoral e se apossaram da terra dos portugueses; uns poucos carregamentos de naufragos espanhois que violaram terras portuguesas; um ou dois alemães; e já para o fim do seculo, alguns ingleses e holandeses que sobreviveram apesar dos portugueses e dos indios." (Pag. 20) sem duvida, os indigenas nunca significaram, na cultura do açucar, por exemplo, o mesmo que os escravos africanos importados com enormes lucros para os intermediarios. Quando decaiu o comercio do pau-brasil, vantajosamente substituido pelos engenhos e canaviais, o indio foi se tornando um elemento de reduzida importancia economica, mesmo quando escravizado e brutalmente forçado ao trabalho de cultivar a terra. Sua figura, por isso mesmo, deixou de impressionar os grandes latifundiarios da cana e passou a avultar nos grandes ciclos das bandeiras e entradas, não como unico e direto participante, ou como elemento de valor economico muito alto, mas como elemento de valor social e historico. Em grande parte, aliás, deve-se essa desvalorização, paulatina do braço indigena tambem aos jesuitas, que, no entanto, utilizaram-se largamente dele com objetivos politicos, religiosos e economicos.

WILSON LOUSADA

★

O GENERAL EURICO GASPAR DUTRA

WASHINGTON, Agosto — (Inter-Americana) — O general Eurico Gaspar Dutra, ministro da Guerra do Brasil, é um exemplo vivo do regime de igual oportunidade para todos nas democracias. Elevou-se das fileiras do exercito á alta posição que hoje ocupa no exercito brasileiro, tendo atingido o generalato em 1936.

O general Gaspar Dutra, que acaba de chegar aos Estados Unidos, afim de conferenciar com altas autoridades militares americanas e das outras Nações Unidas, com relação ao desenvolvimento da guerra, conta atualmente 58 anos de idade, e pode recordar com orgulho sua brilhante carreira militar, iniciada em 1902.

O jovem soldado que se alistou no exercito brasileiro em 1902 contava apenas 17 anos de idade, e conseguiu galgar brilhantemente todos os postos, sendo promovido a tenente de cavalaria em 1910, merecido premio aos seus meritos de trabalhador infatigavel, instrutor capaz e [illegible] oficial.

O levante militar e político de São Paulo, em 1932, deu ao então coronel Dutra sua primeira grande oportunidade de se distinguir como comandante de forças numerosas. Desempenhou-se ele tão habilmente de sua missão, que foi promovido a general de brigada, e, em 1935, foi promovido a general de divisão, que corresponde ao posto de major-general do exercito americano.

No dia 5 de dezembro de 1936, após a resignação do general João Gomes, o presidente Getulio Vargas nomeou o general Gaspar Dutra para suas funções atuais de ministro da Guerra, onde ele tem habil e inteligentemente organizado e ampliado as forças militares brasileiras, afim de que melhor possam desempenhar a missão que lhes cabe em tempo de guerra.

O general Dutra tem merecido numerosos elogios especialmente pelas suas grandes qualidades de administrador e organizador, demonstradas na creação dos batalhões de fronteira, cuja missão é trazer á comunidade brasileira milhares de cidadãos isolados em recantos afastados dos principais centros do país.

Sob a orientação do general Gaspar Dutra, o exercito brasileiro teve seus efetivos rapidamente aumentados a partir de 1936, esperando alcançar um total de 1.200.000 homens. Desde 1936, o exercito brasileiro procurou adquirir nos Estados Unidos tantos aviões quantos fossem possivel. Atualmente, o Brasil conta com um exercito eficiente e perfeitamente adestrado.

O general Gaspar Dutra é conhecido como um soldado de rigorosa disciplina — para ele proprio e para seus oficiais e soldados. Costuma chegar ao seu gabinete ás 7 horas da manhã, onde trabalha de 10 a 12 horas quase ininterruptamente.

Infenso á publicidade, o ministro da Guerra do Brasil procura concentrar toda sua atenção na grande tarefa que se impôs, que é dar ao seu país um exercito bem adestrado e equipado para enfrentar qualquer contingencia. A unica diversão que se permite é a audição da boa musica e a equitação.

Num almoço recentemente realizado no Rio de Janeiro, assim se expressou o general Dutra sobre as relações entre o Brasil e os Estados Unidos:

"O Brasil e os Estados Unidos têm uma parcela comum de sacrificio e heroismo na defesa da democracia e na luta contra a opressão e a perfidia. Cabe aqui recordar a figura brasileira de José Joaquim Maia, que em 1786 escreveu estas palavras a Thomas Jefferson, palavras que eu gostaria de fazer minhas:

"Na presente situação, olhamos, e com razão, apenas para os Estados Unidos, e seguiremos o seu exemplo, pois a natureza nos tornando habitantes do mesmo continente, uniu-nos como se pertencessemos todos a um mesmo e unico país!"

Todos transpiram. E, pelo menos, 2/3 de litro por dia. Não removidos, os resíduos de suor provocam maus odores, que a própria pessoa não sente, mas os outros sim. A suave espuma de LIFEBUOY, com seu elemento purificador especial, remove todas as impurezas e assegura o completo Asseio Corporal". Seu odor salutar logo desaparéce, permanecendo sua proteção.

LINTAS LHS 57-03

LIFEBUOY ASSEGURA SEU "ASSEIO CORPORAL"

★ ★ ★

As Consequencias da Derrota da Italia

De STEPHEN KINK-HALL — Copyright B. N. S. para o Suplemento do DIARIO CARIOCA

UMA questão de importancia capital continua a preocupar a Italia, como preocupa, aliás, a todo o mundo: E' a questão que se resume na pergunta: "Continuará a Italia na guerra?" Pode muito bem ser que, antes mesmo deste artigo ser publicado, essa questão seja de um interesse apenas historico. E' possivel que, até então, o povo italiano já tenha obrigado o governo de Badoglio a aceitar os termos de uma capitulação honrosa que foram oferecidos pelos aliados. No caso disso acontecer — e, de qualquer maneira, a capitulação da Italia não poderá tardar muito — quais serão as consequencias militares e politicas desse colapso?

Do ponto de vista politico, o efeito moral será consideravel. O povo da Grã-Bretanha e o dos Estados Unidos sentir-se-ão ainda mais encorajados nos seus esforços de esmagar o nazismo. As forças da resistencia nos territorios ocupados — que, segundo informações recentes, se sentiam um tanto desanimadas pelo adiamento de sua libertação — cobrarão novos alentos. Os russos, naturalmente, verão mais proximo o fim das provações que vêm desafiando. O povo alemão terá a desalentadora compreensão de que se encontra só, a não ser a longinqua aliança do Japão.

Do ponto de vista do Estado Maior alemão, a retirada da Italia da guerra significará um desastre de grandes proporções. Os italianos fornecem ao Eixo de 30 a 35 divisões para guarnecer os Balcans. Essas divisões teriam de ser substituidas por tropas alemãs ou dos paises satelites. Os hungaros, sem duvida, resistiriam o mais obstinadamente possivel á pressão da Alemanha no sentido de fornecerem tropas e a Rumania não parece estar mais bem disposta nesse sentido. Quanto á Bulgaria, a dificuldade com que luta o Estado Maior germanico é que os bulgaros não querem, de maneira alguma, lutar contra os russos.

Alem disso, as forças anglo-americanas teriam o controle dos portos do sul da Italia, que oferecem grande facilidade para a invasão dos Balcans.

As ilhas da Corsega e da Sardenha, juntamente com os portos de Genova, Spezzia e Livorno, forneceriam bases para operações anfibias aliadas contra o sul da França.

Os aviões aliados, operando dos aerodromos do norte da Italia, teriam, dentro de seu raio de ação, as fabricas de material belico do sul da Alemanha, que conseguiram, até agora, escapar dos bombardeios aliados de grande envergadura.

Uma vez ficando a peninsula italiana firmemente em poder dos aliados, os alemães estariam expostos a ataques partidos pelo menos de três dire-

(Conclue na 8ª pag.)

★ ★ ★ ★ ★ ★ ★

Aspectos da Vida de um País Ocupado

Uma Jovem Belga Atravessa Sosinha, os Pirineus

(Copyright B. N. S., exclusivo para o Suplemento do DIARIO CARIOCA)

FOI em uma noite de janeiro de 1941. Lua cheia, vento aspero e glacial agitava as arvores. Varios soldados alemães patrulhavam as imediações da fronteira belga, vigiando os pequenos trilhos tortuosos. Ocultas sob espessos arbustos, uma jovem e uma criança esperavam com impaciencia, enquanto ao lado estava um saco cheio de batatas. Com um calafrio, a menina exclamou:

— Magda, não posso mais... Tenho muito frio.

— Um momento, querida. Dentro em pouco os soldados irão embora — respondeu a jovem que, abraçando a criança, procurou transmitir-lhe um pouco de seu proprio calor.

Passou uma hora. As sombras dos alemães desapareceram da estrada e o seu passo tardo se perdeu na noite. Madalena despertou a menina, e carregando as duas o pesado fardo, deram os primeiros passos. O caminho foi repentinamente cortado por duas silhuetas armadas, clareadas pelo luar.

— Alto! Para onde vão? — e logo zinduo: "Pensavam escapar hein? Ha mais de meia hora que as vigiamos. Estes belgas são idiotas. Anda, Otto, examina o que levam nesse saco.

Uma das sombras se destacou, com a arma em punho, a baioneta reluzindo á luz da lua. A criança não conteve um grito de terror, mas a jovem avançou, decidida:

— São batatas, senhor oficial. Em nossa casa ha fome... somos cinco e já não temos nada para comer. Deixe-nos passar!

O soldado envaidecido pelo titulo a que não tinha direito, vacilou um instante. Depois, dominando-se [illegible] o saco e atravessou-o com dois ou tres golpes de baioneta. No ultimo golpe a lamina saiu, atravessando um dos preciosos tuberculos.

— Está direito... São batatas.

— Podemos leva-las?

— Sim, mas juntamente comnosco — respondeu o segundo soldado.

— Carreguem o saco e ponham-se a caminho. Nós as seguiremos.

E assim, em um campo de plantação de batatas, começou para Madalena o calvario que deveria conduzi-la ao movimento secreto belga e torna-la uma pequena heroina.

Os soldados nazistas levaram-nas ao Comando Militar Alemão. Do saco furado caia a intervalos um dos suculentos frutos da terra. No comando o oficial de dia não quis ser incomodado, e Madalena e a pequenita passaram a noite no xadrez. Uma das sentinelas pretendeu abraça-la, mas recebeu tão violenta bofetada que seu rosto sangrou.

Na manhã seguinte compareceram deante do chefe alemão. A criança, prima de Madalena, poude voltar para o lar, as batatas foram requisitadas e Madalena foi condenada a cinco dias de prisão e 1.000 francos de multa por haver insultado e agredido um soldado do Reich. Como não pudesse pagar a multa foi aumentado o tempo de prisão.

O odio que já sentia pelos alemães aumentou ainda mais.

x x x

Estamos já em agosto de 1941. Madalena em contacto com o movimento secreto belga, obteve o titulo de enfermeira, e amparada por essa organização serve como agente de ligação, em perigosas missões. Uma noite em sua casa, ocupa-se em decifrar uma mensagem secreta, de alta importancia. No andar de cima, seus pais conversam, ignorando o trabalho exato que está realizando, mas certos de que tem alguma coisa em mãos. No quarto ao lado, dormem placidamente o avô e a priminha. Subito, na porta da rua, ouve-se bater cautelosamente. Madalena deixa o trabalho, atende, e dentro em pouco volta em companhia de um homem de cerca de 50 anos.

— O que receavamos, acaba de acontecer, Madalena.

— Já o esperava José. Acabo de sabe-lo por este documento. Que faremos agora?

— Não tens outro remedio senão fugir imediatamente. Nossa organização foi encurralada: varios dos nossos companheiros já estão presos. Neste momento suas casas estão sendo revistadas e eles serão interrogados.

Sabes o que isso significa? Mas para onde irei? Que devo dizer a meus pais?

Disso me encarrego eu. Tu vais para a França. Aqui estão teus documentos. A unica dificuldade é atravessar a fronteira da França ocupada.

x x x

Com um pão negro e um unico vestido, encerrados em uma mala de viagem, Madalena saiu de casa. Deixando a Patria para trás, o trem corria veloz pelas planicies francesas. Com a documentação falsa perfeitamente em regra, a viagem foi, como lhe haviam dito, uma verdadeira excursão de recreio. Até chegar á linha de demarcação das duas Franças. Ali, Madalena dirigiu-se á casa de um "passador", um dos endereços que guardara de memoria. "Amanhã ás quatro horas em ponto, no fim da estrada". A's 4 horas, pontualmente, Madalena em companhia de trinta homens, na maioria contrabandistas carregados de embrulhos e de sacos, atravessava a famosa linha. Quatro horas de marcha através de terrenos cheios de lama, mas com relativa segurança. Espalhados a direita e á esquerda do caminho os cumplices do "passador" montavam vigilante guarda.

Eis-nos na zona francesa não ocupada. Madalena travou relações com varios franceses e com compatriotas que, como ela, pretendiam dirigir-se para a Inglaterra. Para isso teria que ir á Espanha, e depois a Portugal.

O problema era a travessia dos Pirineus. Os belgas e os franceses não queriam arcar com esse fardo que julgavam inutil. Madalena convenceu-se de que seus serviços de enfermeira poderiam ser-lhes uteis. Efetivamente, durante a expedição nossa heroina demonstrou um valor e uma resistencia extraordinarias. Nunca se queixou, nem de fadiga nem de coisa nenhuma.

A primeira expedição entretanto, pelo numero consideravel de componentes estava destinada a fracassar. Mal haviam chegado a uma pequena povoação espanhola, um grupo de carabineiros os deteve, e depois de uma semana de prisão foram todos devolvidos ás autoridades francesas. O grupo dispersou-se e Madalena se viu sozinha. Os primeiros frios do inverno fecharam a fronteira dos Pirineus e com ela a esperança de imediata salvação. Seu pequeno capital diminuia constantemente. O quartinho alugado em um bairro afastado da cidade, o capote comprado no mercado negro, as despesas de alimentação... E assim, durante sete meses. Nossa heroina começava a desencorajar-se.

Um dia, na primavera de 1942, Madalena vagava sem rumo pela rua principal da cidade. As vitrines refletiam sua imagem como a de uma cliente impossivel. Subitamente a mostra de um bazar de segunda ordem, em meio ao luxo da cidade, atraiu sua atenção. Madalena não resistiu. Entre as coisas expostas em desordem, encontrou o que, sem o saber, procurava ha tanto tempo: uma bussola e um mapa dos Pirineus.

Dois dias mais tarde atravessava sosinha as montanhas. As 10 horas da manhã estava em plena cordilheira. Ao meio dia um ruido metalico constante fe-la esconder-se por detrás das arvores. Dentro em pouco um jumento solitario apareceu. Magda lembrou-se então do que ouvia dizer na cidade: os montanheses enviam os jumentos sosinhos ao vale, onde recebem a carga nas alforjas e regressam depois com as compras. Magda colocou seus embrulhos sobre o lombo do burro e guiada por ele seguiu pelas montanhas. Ao entardecer ouviu o mugido de um rebanho de vacas, e dentro em pouco lhe aparecia o pastor e dono do jumento, um velho que ha 50 anos vivia nas montanhas.

Provida de boas instruções, Madalena continuou o caminho até que a noite caiu. Não demorou muito a encontrar o abrigo de pastores que lhe fora assinalado pelo velho. Acendeu o fogo e abrigada em seu capote, adormeceu. Quando surgiu o sol, já estava a caminho. Durante todo o segundo dia não encontrou ninguem. A' tarde pisava solo espanhol. Ao cair da noite avistou a primeira luz mas decidido esperar. Já noite fechada aproximou-se cautelosamente de uma janela. Uma mulher ali estava tendo nos joelhos uma criança que chorava desesperadamente. Madalena bateu á porta.

— Poderia passar a noite aqui? indagou timidamente a jovem, meio em francês e meio em espanhol.

— De onde vem? interrogou o dono da casa.

— Sou belga, os alemães me perseguem. Pretendo ir para a Inglaterra. O homem olhou com desconfiança para a esquerda e para a direita:

— Entre — disse simplesmente.

Fechou-se a porta e no interior da casa reboavam terrivelmente os gritos da criança, pouco mais que recem-nascida. Madalena declarou que era enfermeira e pediu que lhe entregassem a criança por um momento. Voltou-a de barriga para baixo, comprimindo-lhe o estomago com a palma da mão, e imediatamente a criança cessou de chorar. Colocou-a depois nos joelhos maternos e o pequenino dormiu como um bemaventurado. A familia agradecida preparou uma ceia quente e abrigou Magda durante varios dias. Depois, munida de viveres e de dinheiro, organizou ela a partida para Portugal. De vila em vila, sempre recebida carinhosamente, Magda chegou, depois de 17 dias, á fronteira lusitana.

x x x

Nossa heroina está agora na Inglaterra. Chegou ali, graças ao seu valor, á sua energia, á sua resistencia e ao auxilio de todos os que amam a liberdade. A Cruz Vermelha Belga teve assim seu pessoal aumentado com mais um elemento: Madalena X... natural da Belgica.

SOCIAIS

ANIVERSARIOS

Fazem anos, hoje:

Senhores: professor Alcides Lintz, Otavio da Costa e Silva, jornalista Diocezano Ferreira Gomes, drs. Renato Kehl, Eitel Lima, professor Artur Ramos, Euclides de Souza Moreira, Antonio Gomes da Fonseca Ferreira, teatrologo Nelson Rodrigues; Luiz Fabricio Silva, sr. José Correia da Costa.

Senhoras: Eliza Sampaio, esposa do sr. Emanuel Sampaio; Maria Dolores de Carvalho, esposa do sr. Osorio Mendes de Carvalho; Juraci de Almeida Caldeira, esposa do nosso companheiro Durval Braga Caldeira; Hilda Barbosa Favre, esposa do sr. Charles Henri Favre.

Senhorinha: Déia Dantas Lucercio, filha da escritora Maura Dantas Lucercio.

— Fazem anos, amanhã:

Senhores: drs. Abadie Faria Rosa, diretor do Serviço Nacional de Teatro; José Malcher, ex-interventor federal no Pará; srs. Guilherme Tebet, professor Lemos Brito, dr. Costa Manso, ministro aposentado do Supremo Tribunal Federal; Jorge Godoi, procurador da Fazenda Publica; Pascoal Bruno, professor Carlos Teixeira, chefe do Serviço de Expediente da Secretaria do prefeito, onde é grandemente estimado.

Senhoras Odette de Figueiredo Balceiros, esposa do sr. Silvio Rafael Balceiros; Mariana de Barros Nogueira, esposa do dr. Luiz de Barros Nogueira; Noemi Torres Pereira, esposa do nosso confrade Lourival Dallier Pereira, fiel do Tesouro da Prefeitura e representante de "A Manhã", no gabinete do prefeito.

NOIVADOS

Contrataram casamento o sr. Gilberto Magno Stanchi, filho do major Antonio Magno Stanchi e a senhorinha Maria da Gloria Braga Caldeira, filha do sr. Fausto Leite Caldeira, nosso colega de imprensa e de sua senhora d. Adelina Braga Caldeira.

CONFERENCIAS

Será realizada depois de amanhã, ás 20.30 horas, na A. B. I., uma conferencia do tenente-coronel Godofredo Vidal, sobre o tema: "O radio-amadorismo na paz e na guerra".

— Sobre o tema: "Os livros que o Brasil deve ler", o academico Pedro Calmon fará, depois de amanhã, ás 17 horas, na A. B. I., uma conferencia da serie promovida pela Comissão Diretora da Campanha do Livro para o Combatente.

— Amanhã, ás 17.30 horas, na Associação Brasileira de Educação, o dr. Meton de Alencar Neto fará uma conferencia sobre o tema: "O Serviço de Assistencia a Menores".

— Na proxima quinta-feira, ás 17 horas, na Sociedade Brasileira de Filosofia, o general S. B. Uchoa Cavalcanti, fará uma conferencia intitulada "Sobre as leis Naturais".

— A Sociedade Felipe D'Oliveira, realizará, amanhã, ás 17 horas no auditorio da Associação Brasileira de Imprensa a conferencia do sr. Carleton Sfrague Smith, chefe da Divisão de Musica da Biblioteca Publica de Nova York.

O conferencista será apresentado pelo sr. Afonso Arinos de Melo Franco.

— No Templo da Humanidade, sede da Igreja Positivista, o sr. L. Hildebrando Horta Barbosa fará, hoje, ás 10 horas, uma conferencia sobre o tema: "Apreciação sintetica do quadro cerebral: Sintese, Simpatia, Religião".

EXPOSIÇÕES

Sob os auspicios da Sociedade Brasileira de Belas Artes, será inaugurada amanhã, ás 17 horas, na Associação Cristã de Moços, a exposição de pinturas do artista Malniverni Filho.

COMEMORAÇÕES

Em sessão especial que realizará depois de amanhã, no salão nobre do Liceu Literario Português, o Instituto Brasileiro de Cultura prestará uma homenagem á memoria do Duque de Caxias. Falará sobre a personalidade do grande soldado o nosso companheiro Américo Palha.

CONCERTOS

A Orquestra Sinfonica Brasileira dará um concerto hoje, ás 10 horas, no Teatro Municipal, apresentando a Missa de Requien, com os coros do nosso principal Teatro e as solistas Wanda Werminska, Marion Matthaeus, Relf Telasko e Alves da Silva.

— A Cultura Artistica realizará amanhã á noite, no Teatro Municipal, um concerto a cargo da Orquestra Sinfonica Brasileira, sob a regencia de Eugen Szenkar.

FESTAS

O Tijuca Tenis Clube fará realizar hoje, em sua sede, das 10.30 ás 12.30 a sua habitual manhã dansante, das 20.30 ás 23.30 horas, um animado sarau dansante.

HOMENAGENS

Ontem, ás 17 horas, o Centro Matogrossense, á Avenida Rio Branco, 114, prestou uma homenagem ao interventor federal de Mato Grosso, sr. Julio S. Muller, inaugurando o seu retrato no seu salão nobre.

EM AÇÃO DE GRAÇAS

Realiza-se hoje, ás 11 horas, na igreja de Santo Antonio dos Pobres, missa em ação de graças pelo aniversario do sr. Serafim Ferreira Barbosa, transcorrido ontem.

FESTAS

A Associação Atletica Banco do Brasil realizará no proximo dia 29, do corrente, uma reunião dansante dedicada aos seus associados, nos salões do Clube Municipal, (Cinelandia).

As dansas terão inicio, ás 10 horas e se prolongarão até ás 23. Os socios e suas familias terão ingresso com a carteira social.

CLUBES

O Clube Municipal fará realizar hoje, ás 12 horas, nos terrenos de sua sede, um angu dedicado aos seus socios. A's 15 horas inaugurará o seu curso de cortes e costuras, para as familias dos socios.

VIAJANTES

Ministro Apolonio Sales — Seguiu ontem para Lavras, em companhia de varios funcionarios do seu ministerio, o sr. Apolonio Sales, ministro da Agricultura.

— A bordo do quadrimotor "Arumani", da Serviços Aereos Cruzeiro do Sul, seguiu para Recife o general Milton de Freitas Almeida, diretor de Moto Mecanização do Exercito, o qual se fez acompanhar por sua exma. esposa e pelos srs. major Carlos Flores de Paiva Chaves, chefe do gabinete de Moto Mecanização e 1º tenente Carlos Ramos de Alencar, ajudante de Ordens, além do 1º sagento mecanico Aurelliano Lopes de Souza.

— Partiram, ontem em aviões da Panair, para Santiago do Chile, os drs. Oscar Gajardo Villaroel, Carlos Alberto Novoa Oscar D'Avila Izquierdo, Benjamin D'Avila Izquierdo e René Frias de Mendoza; para San Juan, os drs. Felix Ochoteco Junior e Gaspar Rivera Cestero para Miami, os drs. M. V. Campos da Paz Junior e Ulisses Fabiano Alves Filho.

MISSA CAMPAL

Hoje, ás 11 horas será celebrada a missa que assinala o 1º aniversario da entrada do Brasil na guerra e em sufragio das vitimas dos torpedeamentos dos navios brasileiros. O local da missa será na praia do Russell, com a presença do presidente da Republica e das altas autoridades.

MISSAS

Serão celebradas amanhã:

A's 10 horas, no altar-mor da igreja do S. S. Sacramento, á avenida Passos, de 7º dia por alma da sra. Alzira Amelia Passos de Avelar, (Zizi), esposa do sr. Carlos Francisco de Avelar.

TELEFONES UTEIS:

Socorro Urgente . .	42—2788
Falta dagua	43—3787
Falta de Luz	23—1800
Corpo de Bombeiros .	22—0554
Hora Legal	48—1182
Pronto Socorro . . .	22—2121

Quer Ter Um Bélo Domingo?

Visite o Parque Shangai!

HOJE — das 8 horas ás 24 horas — HOJE

Dentro da maravilhosa paisagem da QUINTA DA BOA VISTA, o senhor e sua familia encontrarão a unica A MONTANHA RUSSA DO BRASIL, O AUTODROMO, O AUTO PISTA, o PARQUE INFANTIL, e todos os demais aparelhos da antiga Feira de Amostras.

Vá e leve seus filhos ao maior Parque de Diversões da America do Sul, no mais belo parque do Rio de Janeiro.

ENTRADA GRATIS

Abertura de inscrição para estagio de veterinarios civis

Acham-se abertas na chefia do Serviço Veterinario da 1ª Região Militar as inscrições para o estagio de veterinarios civis candidatos ao ingresso na reserva de 2ª classe, devendo os candidatos apresentarem a documentação exigida até o dia 10 de setembro proximo. O referido estagio terá inicio no dia 15 do aludido mês e será realizado no 1º R. C. D. (Dragões da Independencia).

Patente de invenção n. 24.332

Momsen & Harris, Agente Oficial da Propriedade Industrial, estabelecida á praça Mauá, n. 7, 16º, nesta cidade, encarrega-se de promover o emprego de **"Aperfeiçoamento no processo de fabricação de madeira laminada"**, privilegiado pela patente, supra, de propriedade de **James Victor Nevin.**

Esgotos da Capital Federal

A Companhia The Rio de Janeiro City Improvements previne ao publico que pelos seus contratos com o Governo Federal e regulamentos em vigor, só ela poderá executar quaesquer obras de esgoto mesmo as adicionais ou extraordinarias sobre as suas canalizações ou tambem alterar ou reconstruir as já existentes. Previne mais que os infratores estão sujeitos, pelo mesmo contrato e instruções á demolição das obras executadas e multas.

Diario Astrologico

HOROSCOPO DAS PESSOAS NASCIDAS ENTRE ZERO HORA DO DIA 22 E 24 HORAS DO DIA 23

As pessoas nascidas na data acima, entrarão no verdadeiro caminho do sucesso, desde que compreendam que seus talentos pessoais se aplicam ao comercio e ás finanças. São independentes e ás vezes rebeldes quando submetidas ás ordens de outrem. A capacidade nata para comandar e a imaginação creadora que são possuidoras determinam uma alta posição no mundo politico e social.

Não são egoistas materialmente, mas em se tratando de opinião querem fazer prevalecer suas opiniões e suas idéias.

São tolerantes e liberais. São capazes de sacrificios para auxiliar os seus semelhantes. Dignos de confiança pelo espirito de sacrificio, pelo devotamento e pela lhaneza que mantem as tarefas que lhes são confiadas.

Possuidoras de habilidades mecanicas são dadas a excessos de exercicios fisicos, pode causar-lhes desturbios cardiacos.

As atividades mentais são mais convenientes do que os trabalhos manuais. Os que nascem nesse periodo só se revelam quando assumem responsabilidades de vulto, então se apresentam como verdadeiros realizadores que são. O triangulo prognosticador do destino dos natos no periodo acima e coragem, ambição e entusiasmo; chegarão a altas posições, mais pelos meritos pessoais que por proteção e "chance". Sem fugir a razão, chegarão ás posições almejadas depois de lutar titanicamente.

A seguir damos as possibilidades fastas e nefastas, no dia de hoje, e amanhã, de acordo com os signos zodiacais, com horas e numeros promissores:

PARA OS NASCIDOS ENTRE 21 de dezembro e 20 de janeiro:

Hoje, 22 — Adaptação, resistencia e impulsividade. 7, 9 e 22.

Amanhã, 23 — Disposição para dirigir, máus negocios. 1, 2 e 3.

21 de janeiro e 18 de fevereiro

Hoje, 22 — Boa nutrição, originalidade. 4, 5 e 23.

Amanhã, 23 — Disposição para levar acabo as iniciativas, porém haverá desavenças. 6, 18 e 22.

19 de fevereiro e 20 de março:

Hoje, 22 — Versatilidade nos intentos, embargos. 14, 28 e 32.

Amanhã, 23 — Perseverança [illegible] as favorabilidades estão proximas. 15, 17 e 18.

21 de março e 20 de abril:

Hoje, 22 — Grandes facilidades e satisfação. 10, 19 e 28.

Amanhã, 23 — Alegria durante o dia, máus acontecimentos ao anoitecer. 12, 13 e 14.

21 de abril e 21 de maio:

Hoje, 22 — Dia de relativa facilidade, á noite, bem favoravel. 23, 24 e 34.

Amanhã, 23 — Contrariedades e desavenças. 13, 14 e 19.

22 de maio e 21 de junho:

Hoje, 22 — Boa percepção, indulgencia, realizações pequenas 12, 21 e 30.

Amanhã, 23 — Despostos, noticias desagradaveis. 15, 16 e 17.

22 de junho e 23 de julho:

Hoje, 22 — Espirito contemplativo, pouco resultado pratico. 18, 20 e 5.

Amanhã, 23 — Equilibrio, e alegria. 8, 17 e 26.

24 de julho e 23 de agosto:

Hoje, 22 — A saude pede cuidados, principalmente os orgãos digestivos. 14, 23 e 32.

— Amanhã, 23 — Arduas incumbencias, noticias desagradaveis. 4, 5 e 9.

24 de agosto e 22 de setembro:

— Hoje, 22 — Bons pressagios acontecimentos agradaveis. 3, 6 e 18.

— Amanhã, 23 — Inquietação, disturbios organicos e amores perigosos. 9, 21 e 25.

23 de setembro e 22 de outubro:

Hoje, 22 — Associação indesejavel e ameaça de ficar com a reputação manchada. 22, 24 e 34.

Amanhã, — 23 — Grandes mudanças na vida social, e boas possibilidades. 2, 11 e 20.

23 de outubro e 21 de novembro:

Hoje, 22 — Grande paixão e discordia. 7, 14 e 25.

Amanhã, 23 — Desapontamento e emprendimento frustrados. 3, 21 e 30.

22 de novembro e 20 de dezembro:

Hoje, 22 — Disposição altiva. Favorabilidades para os militares. 4, 5 e 9.

Amanhã, 23 — Esgaps conjugais, divididas e inflexibilidade. 1, 12 e 24.

JOGUE se crê que o jogo cria riqueza; do contrario, e se ama o Brasil, **trabalhe e enriqueça comprando na ADOMA tudo o que precisa, sem aumento de preços, em centenas de casas, com uma só entrada e 1% por prestação (até 10) Rua 7 de Setembro, 42, 1º; tel.: 23-1512 e 43-8060.**

Economia de guerra

Faça sua barba com o sabonete "Lanol", que vale por qualquer sabão especializado e é mais barato. Experimente e verá!

4447

MUSICA

A TEMPORADA LIRICA

O espetáculo anunciado para quarta-feira proxima no Teatro Municipal é daqueles destinados a esgotar a lotação. Tratasce FSãoéd z z atrativo em qualquer teatro do mundo, "Rigoletto", tendo como protagonista o celebre baritono Leonard Warren, o cantor da "voz de violoncêlo", que acaba de fazer sua "rentrée" no nosso maior teatro na sua empolgante creação de "Simon Bocanegra" que, ainda hoje á tarde despertará extraordinario entusiasmo. Mas não reside somente na figura do protagonista o invulgar interesse que despertará o espetáculo de quarta-feira; os outros principais papeis da popular opera de Verdi estarão a cargo de Maria Sá Earp, Julieta Fonseca, Charles Kullman e Giacomo Vaghi, sob a batuta do maestro Edoardo Guarnieri. Será, pois, uma edição, esta, de excepcional qualidade e destinada a estrondoso sucesso. "Rigoletto", na empolgante creação de Leonard Warren, acaba de constituir o maior sucesso na recente temporada lirica do Teatro Colon de Buenos Aires.

Diario Recreativo

CLUBE DOS FENIANOS

Sábado, 28 do corrente, em homenagem ao dr. Luiz Aranha, terá lugar nos amplos salões dos Fenianos, um imponente baile que será um conjunto de magnificas surpresas. Com essa festa os queridos "gatos pardos" encerrarão o mês, tendo já em preparo, entretanto, para as da comemoração da "Semana da Patria", que são, como se sabe, as que consagram a data da independencia do Brasil, grandiosas festas á altura desse magno acontecimento.

CLUBE INTERNACIONAL DE REGATAS

O Clube Internacional de Regatas fará realizar hoje, domingo, dia 22, das 20 ás 24 horas, uma noite dansante em homenagem ao quadro social a exma. familia.

Os senhores associados terão ingresso mediante a apresentação da carteira social acompanhada do recibo 8. Traje de passeio.

Mais um grupo de praças habilitadas em cursos navais

Segusdo comunicação recebida no Ministerio da Marinha, firmada pelo chefe da Missão Naval Brasileira em Miami, capitão de fragata Rubem Cox, acabam de concluir com aproveitamento diversos cursos, os seguintes militares: "Curso de Operador de Som", na Fleet Sound School, de Key West, na Florida — marinheiros Erivanor Bezerra da Silva, Amancio Alves de Oliveira, Antonio de Aguiar Machado, Antonio Aniceto da Silva Filho, Wilson Botelho Fonseca e Wilson Martins do Espirito Santo e o grumete Eldwon Amancio Cunha. "Curso de Reparo de Aparelho de Som", na mesma Escola: sargentos Valdemiro Inacio Rodrigues e Alicendino Machado. Instrução sobre "montagem, desmontaem e revisão de motores" de caça-submarinos, na Naval Training School, de Miami, na Florida — sub-oficial José Francisco Assis, sargento Paulo Cardoso de Menezes, cabos Dil Calazans de Menezes e Antonio de Souza Pedrada, marinheiros Arli de Souza Carvalho, José Pantaleão da Cruz, Helio de Carvalho Simões e Adalberto Fernandes de Melo. "Curso de Condução de Agulha Giroscopica", sa Sperry Giroscope Co. Inc, de Broklin, em Nova York — sub-oficial Lidio dos Santos e sargento Lourenço Batista Rodrigues e Raulino Alves de Jesus.

GALLY

PERFUMES DA MAIS ALTA QUALIDADE!

4116

FRATURAS — CIRURGIA — DOENÇAS DOS OSSOS

DR. JAYME NASLAUSKY
Ass. da Universidade
Cons. Rua Mexico 164-s. 82
Tel. 42-9574
Chamados urgentes
Res. 38-1109

FERRAGENS, LOUÇAS E CRISTAIS

A UNIÃO COMERCIAL

Artigos para presentes e uso domestico
RUA DA CARIOCA, 21 —— Fones: 22-3929 e 22-2432

AMANHÃ A CIDADE INTEIRA SE DIVERTIRÁ COM BOB HOPE E DOROTHY LAMOUR EM "CORRESPONDENTE FENOMENO"

Bob Hope e Dorothy Lamour em "Correspondente Fenomeno"

Já amanhã a RKO Radio apresentará nos cinemas Plaza, Astoria, Olinda e Ritz, a super-comedia de Samuel Goldwyn "Correspondente Fenomeno" (They Got me covered), com Bob Hope e Dorothy Lamour. A cidade inteira irá se divertir com as "bolas", os "gags" e as situações hilariantes que surgem a cada momento nessa comedia original e bem dirigida.

Bob Hop, esse comediante estupendo que tanto admiramos está á vontade em "Correspondente Fenomeno" e a ele se deve, por certo, os momentos mais divertido do filme.

Quanto a Dorothy Lamour, esta "G'Lamourosissima", sem "sarong", mas vestida com grande elegancia.

Samuel Goldwyn, o produtor dos grandes filmes, marca portanto mais uma vitoria com a apresentação de "Correspondente Fenomeno" a "coisa" mais engraçada que já nos veio de Hollywood ultimamente. Portanto, não percam "Correspondente Fenomeno" se querem dar boas gargalhadas.

"Caminho do Céu", Uma Vitoria do Cinema Brasileiro

No Metro Passeio, em pleno sucesso, está "Caminho do Céu", com Rosina Pagã, Celso Guimarães, Grande Otelo, Eros Volusia, Sandro Roberto, Sara Nobre, Girjó Sobrinho, Luiz Tito, Nilza Magrassi, Mario Salaberry, Sally Loretti e Richard Schneider, sob a direção de Milton Rodrigues.

"Caminho do Céu", o mais romantico e tecnicamente notavel dos filmes brasileiros, é uma esplendida vitoria do cinema patricio. E' merecido seu sucesso no Metro Passeio.

Todo o Rio Aguarda "Casablanca" Com Impaciencia

Chovem os telefonemas para os escritorios da Warner Bros e da Cia. Brasileira de Cinemas. Todo o Rio quer saber quando pode contar com o espetaculo sem par, com o filme "que tem tudo, inclusive qualquer coisa boa e rara que fica no coração"... E isso porque sabem estar em "Casablanca", um grande romance, formado por dezenas de dramas... Um grande diretor (Michael Curtiz) e, cercando Ingrid Bergman e sua fascinação... estes famosos interpretes: Humphrey Bogart, Paul Henreid, Claude Rains, Conrad Veidt, Peter Lorre e Sydney Greenstreet!

"Casablanca", com o seu "team" sem par e o seu romance empolgante, as suas musicas divinas, estará, breve, no São Luiz, Carioca, Rian e Vitoria. Aguardem!

"AO DIABO COM HITLER"

Uma cena do filme "Ao Diabo com Hitler"

Schickelgruber fez um "negocio da China" com o Diabo, um negocio nas seguintes condições: ele, Schickelgruber, deixaria de pintar paredes, tornar-se-ia o Senhor do Mundo, e oferecia a Mr. Lucifer todas as boas almas que haviam neste planeta.

O Diabo cumpriu sua promessa: da noite para o dia, realmente, como um milagre, Schickelgruber se tornou adorado por um milhão de individuos louro-dolicocefalos cujos cerebros estavam carregados de espoleta... Envaidecido, Chilskelgruber tornou-se lançador de modas: uma vez era o bigodinho aparado á escola de unha..., outra vez era o cabelinho caido na testa..., doutra foi um passo engraçado parecido com o do ganso...

Aí o amigo Schickelgruber (amigo do Diabo), naturalmente...) chamou dois pobres espiritos para o auxiliarem na tarefa de construir um mundo melhor para a Raça Superior (uma raça muito ordinaria, diga-se de passagem, casmurra como que...), e pior para os outros sêres humanos.

Acontece, porém, que os dois espiritos, embora ultra-modernos, estavam enferrujados...

Um deles era, gorduchote e parente de porco, gostava muito de encenar discursos bombasticos, e inventou uma saudação exquisita, que obrigava a seus seguidores levantarem o braço cada vez que quisessem se cumprimentar.

O outro era pequenino magricela, e gostava muito de comer barro, for isso que era tão amarelo. Ambos, uns traidores da pior especie, formando com Schlevkelgruber um "trio infernal"!

Confabularam e dessa reunião saiu a grata idéia de enganar o proprio Diabo.

Mas o Diabo tinha uma ativa quinta-coluna, soube da coisa e resolveu divertir-se um pouco, resolveu "pintar o sete" com os três malucos.

Schickelgruber, como profissional do pincel, não gostou da brincadeira...

Na Feira de Amostras do Mundo, tendo feito já quase todas as estrepolias conhecidas, resolveu experimentar mais uma: escalar a montanha Russa.

Foi aí que o negocio encucou. Resultado: a satira mais gozada do ano! "Ao Diabo com Hitler", a mais recente e engraçada comedia produzida até hoje por Hal Roach!

Com Alan Mowbrya, Bobby Watson, Hedman Bing e muitos outros! Um filme que vai fazer furor, pela maneira como foi realizado. Um filme que será lembrado por muitos anos!

"Serenata Azul", Um Film Alegre e Melodioso

Uma cena de "Serenata Azul"

Quando a 20th. Century Fox se propõe a fazer alguma coisa de novo, ela o consegue realmente.

Para prova-lo aí está "Serenata Azul", um agradabilissimo divertimento que nos apresenta, alem da primeira orquestra dos Estados Unidos e um elenco excepcional, uma historia cintilante e melodias que fazem você dansar sem sentir.

"Serenata Azul" é particularmente bem recebido pelos fans, por causa da "melodica" presença de Glenn Miller e sua famosa orquestra: George Montgomery, Ann Rutherford e uma brilhante constelação de "estrelas" secundarias, incluindo Lynn Bari, Carole Landis, Cesar Romero, Virginia Gilmore e Mary Beth Hughes; isto sem mencionar os Nicholas Brothers, uma das duplas de dansarinos mais arrebatadoras da America.

"Serenata Azul" será o cartaz da proxima segunda-feira nos cinemas São Luiz, Vitoria e Carioca.

TEATRO

HOJE VESPERAL DE "A PUPILA DOS MEUS OLHOS"

Eva e seus comediantes que com grande sucesso estão apresentando "A Pupila dos meus olhos", deliciosa comedia de Joraci Camargo darão hoje vesperal ás 15 horas á preços reduzidos e á noite ás 20 e 2 horas. Eva em "A Pupila dos meus olhos" tem grande creação artistica seguida de Stuart, Eliz. Villen e de todo o elenco.

A MENTIRA TEATRAL

Joraci Camargo escreveu a sua opinião sobre o café desinteressadamente.

VOCÊ SABIA

— que Luiz Peixoto e Raul Pederneiras já foram parceiros na revista "O Gaucho"?

COISAS QUE INCOMODAM

O interesse do Vaz D'Almeida com a situação do Carlos Gomes.

O FILME DE HOJE

São Luiz — "A Voz da Liberdade" — Carlos Torres.

O CARTAZ DO DIA

SERRADOR — "A Pupila dos meus Olhos", comedia, ás 15, 20 e 22 horas, com Eva Todor.

RIVAL — "A Mulher que matou o Marido", comedia, ás 15, 20 e 22 horas, com Jayme Costa.

REGINA — "Uma Mulher do outro Mundo", comedia, ás 15, 20 e 22 horas com Dulcina e Odilon.

CARLOS GOMES — "Burro de carga", comedia, ás 15, 20 e 22 horas com Cazarré e Modesto de Sousa.

GINASTICO — "Amanhã será outro Dia", comedia, ás 15, 0 e 2 2horas, com Jaime Brasileira.

JOÃO CAETANO — "Defesa da Borracha, revista, ás 15, 20 e e 22 horas com Beatriz Costa e Oscarito.

O COMENTARIO DA NOITE

— Eu acho horrivel essa coisa de descanso semanal, dizia o empresario Jaime Costa numa roda, na Shat.

— Pois se eu pudesse arranjava para a Comedia Brasileira descansar seis dias e trabalhar apenas um, comentou o Alvaro Pires.

Dr. Newton Mota
Medico
GINECOLOGIA — OPERAÇÕES — PARTOS
Consultorio
AV. RIO BRANCO, 108
(Edificio Martineli)
5.º andar - Sala 502
2.ª, 4.ª, 6.ª — 12 ½ ás 14 ½
Tel. 42-2171

5.ª-Feira — Afinal! — A Apresentação de Greer Garson e Ronald Colman Em "Na Noite do Passado"

Amanhã, terça e quarta... e estaremos, finalmente, no dia da apresentação de "Na Noite do Passado" que o nosso publico ha tantas semanas espera anciosamente! Quinta-feira proxima o belissimo e lirico romance de James Hilton, que Melvyn Le Roy dirigiu e Sidney Franklin supervisionou, com tanta alma, estará afinal, na téla do Metro Passeio, para que o nosso publico admire nas cenas, em todos os "instantes" de "Na Noite do Passado" uma das realizações mais felizes do cinema romantico em todos os tempos.

As interpretações de Greer Garson e Ronald Colman constituem dessas fontes de emoções que as platéias jámais esquecem.

A amorosa Garson, o torturado Colman — que papeis dificeis, intensos, os que lhes couberam — enchem de emoções, de paixão, de rara intensidade romantica, o filme todo, de ponta a ponta.

A proposito do carater da historia contida "Na Noite do Passado" cabe aqui um conselho ao publico: é conveniente ver o filme exatamente de seu inicio, de sua primeira cena.

E' evidente que "Na Noite do Passado" não é filme do genero chamado "de misterio", mas acontece que certos aspectos de sua trama exigem, para melhor apreço de suas muitas emoções, que o filme seja admirado rigorosa, exatamente de sua cena de abertura á ultima cena.

É ASSIM QUE VOCÊ ESCOLHE? por Augusto Rodrigues

Não! Nem que você fôsse um "pronto". Lembre-se — gengivas sadias valem fortunas. São a vida dos dentes. Dando-lhe isto, por uns cruzeiros Lever SR lhe dá uma fortuna.

Não! Dentifricio não é melado. Neste, só interessa gosto. Naquele, é preciso tambem proteção para os dentes. Tal dentifricio existe. Basta pedir: — Eu quero Lever SR!

Não! Ver para crer — diz o ditado. Que espera que lhe dêem, pedindo assim? Portanto, peça na certa. Peça garantia de um sorriso lindo e sadio. Peça Lever SR!

- Eu uso Lever S.R.

Salve! Que escolha, hein!

Lever SR é o que você quer. Um super-dentifrício. Gostoso, refrescante, econômico. E, ainda, tem Sódio-Ricinoleato, o famoso elemento que assegura a vida dos dentes, porque protege a saúde das gengivas. Está aqui porque Lever SR mantém dentes brancos... *mantém* os dentes!

LINTAS SR 101-033

Quem Foi José Marcelino

(Conclue na 7ª pag.)

até a estação de Buranhem, entroncamento com a Estrada de Ferro de Santo Amaro, ligando-se, deste modo, a capital do Estado aos municipios de Santo Amaro e da Vila de São Francisco, a mais cultivada zona açucareira do Estado da Baia.

A Estrada de Ferro de Santo Amaro é restaurada em 1904, e, posteriormente, são principiados os trabalhos da Estrada de Ferro Ilhéus a Conquista.

Construiu, assim, no seu quadrienio (1904-1908), 78 quilometros e 920 metros de ferrovias e, se concluidos os trabalhos encetados, o total teria atingido a cifra de 112 quilometros e 920 metros.

A Estrada de Rodagem de Sitio Novo ao Ororó Grande teve seus trabalhos iniciados em 1904 e, em 1905, principiam-se os estudos da Estrada de Rodagem de Porto Seguro ao Salto de Jequitinhonha, na fronteira do Estado de Minas Gerais.

Na capital baiana circula, na cidade alta, o primeiro bonde eletrico, no Natal de 1905, na linha do Campo Grande ao Rio Vermelho, sendo as demais eletrificadas, a seguir.

DIVERSAS REFORMAS

O ENSINO público, regido por leis de 1895 e 97, foi reorganizado em 1904, nos moldes modernos, aumentando-se o numero de escolas primarias elementares e complementares, bem assim as destinadas ao ensino profissional técnico e adquirindo-se, no estrangeiro, mobiliario pedagogicamente aperfeiçoado, para uso das escolas primarias e remodelando-se os predios do Ginasio da Baia e do Instituto Normal.

A Penitenciaria do Estado, "parecendo, antes, um carcere lobrego de negras éras, para a vingança da lei, do que a oficina do trabalho e da instituição, que o direito e a moral moderna criaram para resgate dos delitos, pela regeneração dos condenados", ganha, no governo José Marcelino, uma feição de nucleo de rehabilitação moral e profissional, com a criação de escolas e oficinas de trabalho e com a realização de grandes melhoramentos nas suas instalações, inclusive canalização de agua e rede de esgotos, trabalhos esses concluidos em dezembro de 1907, com a presença do governador, na cerimonia de sua inauguração oficial.

A Saude Pública, a braços com a peste bubonica, a variola e outras epidemias, desde 1904, sob a sabia orientação do dr. Antonio Pacifico Pereira, ex-diretor da Faculdade de Medicina da Baia, sofre uma reforma radical, de acordo com as exigencias da época, favorecendo a população com grandes melhoramentos no Desinfetorio Central, no Hospital de Isolamento e no Dispensario contra a Tuberculose.

A Policia estadual dividida, em 1905, em Policia Militar e Civil, tem a vitaliciedade e a gratificação adicional, apos dez anos de serviços.

O imposto de consumo, com 20% de sua arrecadação destinados ao desenvolvimento da viação férrea, fluvial e maritima e ao abastecimento dagua das regiões flageladas pela seca e, ainda, 5% ao custeio de instituições de ensino profissional das artes, industrias e lavoura, foi instituido em 1905 e regulamentado em 1906, encontrando grande hostilidade por parte do comercio em geral.

Cria e regulamenta um serviço de loterias do Estado em beneficio da instrução primaria e da assistencia pública.

De uma receita total de .. 70.060.309$577, empregou .. .. 14.753.903$928 em serviços de valor instrinseco e obras materiais requeridas, ou sejam, .. 21,06.

OS ULTIMOS ANOS DO GRANDE BRASILEIRO

RUI Barbosa assim definiu sua personalidade e seu governo, num brinde em banquete que lhe ofereceu no Rio de Janeiro, por ocasião da Exposição Nacional, em 1908:

"Proporcionou-me o ensejo de penetrar, através da cortex rude que reveste as arvores robustas, o cerne de uma natureza rija e sã, feita de bondade e fortaleza, de resistencia e perdão, **onde a vitalidade de uma poderosa carnação moral** elimina de si facilmente, sem deixar cicatrizes, os espinhos mais lacerantes, ainda quando ensanguentados e homicidas".

"Ninguem, a tal respeito" (de uma éra nova na administração baiana) "poderá negar ao dr. José Marcelino o mérito da verdadeira iniciativa, agora afinal estreada e adiantada por esse trabalhador valente: uma iniciativa descortinadora, arrojada, fecundissima, que se desentranhou em melhoramentos de largo alcance, que deles, mediante recursos comparativamente minimos, cobriu a superficie do Estado, as suas lavouras, as suas estradas, os seus rios, e, se não resolveu o problema da transformação economica da Baia, não foi porque não houvesse envidado na sua solução tudo quanto cabia nos limites do possivel, empenhando-se ardentemente pela unificação da nossa rede ferroviaria, condição rudimentar e suprema de todo o nosso progresso, cuja satisfação aguardamos com impaciencia, e devemos contar não se retarde".

Em 1909, eleito senador federal e dependendo seu reconhecimento no Senado dos proceres da corrente politica que ele combatia, não hesitou em declarar que "ainda que todos os Estados do Brasil abraçassem o militarismo a Baia não o faria, pois ele não cometeria semelhante crime contra a sua Patria", tal era o seu horror ao regime da força e de violencias.

Finalmente reconhecido e empossado, presidiu a Convenção Nacional Civilista, realizada em 22 de agosto de 1909, no Rio de Janeiro.

Em 1911, por ocasião dos preparativos para a sucessão governamental, houve muita agitação politica na Baia.

Após a renuncia do governador Araujo Pinho e sua substituição pelo presidente da Camara, os partidarios da oposição, valendo-se de um "habeas-corpus" concedido pelo Juiz Federal, procuraram subverter a ordem e depôr o governo, apoiados nas baionetas federais.

Daí, em 1912, o bombardeio feroz de uma cidade aberta, o incendio da mais antiga Biblioteca do país, a destribuição quase total do palacio que substituia a primeira casa de governo do Brasil, o trucidamento de vitimas inocentes, completamente alheias ao caso, o empastelamento dos jornais governistas e outros atentados contra a ordem constituida.

O senador José Marcelino, chefe do Partido Republicano, revelou, como lhe era peculiar, uma energia serena e sempre aconselhou prudencia e acatamento aos principios de humanidade, dizendo "não desejar a vitoria de sua causa, ainda que justa, se dela dependesse uma gota de sangue baiano".

Tais violencias, em pleno regime republicano e presenciadas no ocaso da existencia, concorreram muito para abalar sua saude, vindo ele a falecer em 26 de abril de 1917, na Cidade do Salvador, no ultimo ano do seu mandato senatorial.

Em dezembro de 1920, os são-felipenses inauguraram uma herma de José Marcelino, na Praça Municipal da Vila de São Felipe, zona em que ele nasceu.

O governo do Estado da Baia, pelo interventor Landulfo Alves, prestou homenagens públicas á sua memoria, no vigessimo quinto aniversario de seu falecimento (1942).

Os empregados da Navegação Baiana, num preito de gratidão, ofereceram um avião ao Brasil, para ser batizado com o nome de "José Marcelino", o que se efetuou no dia 3 de julho do corrente ano, destinando-se essa unidade aeronautica á cidade de Presidente Prudente, no Estado de São Paulo.

"Duas Mulheres" no Pathé!

Quinta-feira, o Pathé estreará uma super-produção francesa que é o melhor entre os mais recentes filmes produzidos pelos estudios de Paris, antes da ocupação alemã, é claro! "Duas Mulheres" (A Marca do Deus), é um belo e dramatico filme, bem dirigido e admiravelmente desempenhado. Produzido por E. Zama e dirigido por L. Moguy, tem o elenco formado por Ginette Leclerc, Pierre Blanchar, Annie Ducaux, Blanchette Brunoy, e Charles Spaak. De "Duas Mulheres" disse o "Herald Tribune" de Nova York: "Esplendido! tem o cunho da beleza e da ...!" "Duas Mulheres" recebeu o premio da melhor produção francesa de 1941, nos Estados Unidos.

DOENÇAS ANO RETAIS E DOS INTESTINOS
DR. LAURO BORGES
Av. R. Branco, 108, 4.º and. s. 406
Tel. 42-4736

Cartaz do Dia

São Luiz - Vitoria — e Carioca — "A Voz da Liberdade" (Warner) com Jeffrey Linn. Horario: 2 — 4 — 6 — 8 e 10 horas.

Rian e Pathé — "Volta ao Lar" (Art. Filmes) com Danielle Darrieux. Horario: 2 — 4 — 6 — 8 e 10 horas.

Capitolio — 12ª semana "Sempre em meu Coração" (Warner) com Gloria Warren. Horario: 2 — 4 — 6 — 8 e 10 horas.

Imperio — "O Crime de Mary Andrews" (Metro) e "G-M e Juvenis do Ar" 3º e 4º episodios.

Odeon — "Odio no Coração" (Fox) com Tyrone Power. Horario: 2 — 4 — 6 — 8 e 10 horas.

Rex — "Aguias de Fogo" (Fox) com Preston Foster. Horario: 2 — 4 — 6 — 8 e 10 horas.

Cine Gloria — "Desenhos Jornais e Variedades Cineac".

Metro Passeio — "Caminho do Céu" (Filme Brasileiro) com Rosina Pagã e Celso Guimarães. Horario: 1/2 dia — 2 — 4 — 6 — 8 e 10 horas.

Metro Tijuca — "Com os Braços Abertos" (Metro) com Spencer Tracy. Horario: 2 — 4 — 6 — 8 e 10 horas.

"Marujo Intrepido" (Metro) com Spencer Tracy.

Metro Copacabana — Horario: 2 — 4 — 6 — 8 e 10 horas.

O. K. — "Seus Três Amores" (R. K. O.) com Ginger Rogers. Horario: 2 — 4 — 6 — 8 e 10 horas.

Plaza, Astoria, Olinda e Ritz — "E a Vida Continua" com Cary Grant, Jean Arthur e Ronald Colman. Horario: 2 — 4 — 6 — 8 e 10 horas.

Eldorado — "Ao Toque do Clarim".

Cineac - Trianon — Os Ultimos Jornais da Guerra" — "Imprensa Animada Cineac" e "Desenhos Coloridos".

Opera — "O Canto da Vitoria" e "Vingador Mascarado".

CENTRO

Colonial, Parisiense e Primor — "O Elefante de Carmelita" e "O Irmão do Falcão" (R. K. O.) (Ineditos.)

Metropole — "Nascida para o Mal".

Popular — "Uma Dona Astuciosa" "Jonosikma..." e "Gentil Madrasta".

Floriano — "Vale a Pena Roubar?" e "Carnaval da Vida".

São José — "Bodas no Gelo".

Iris — "Rica sem Dinheiro" e "O Pequeno Refugiado".

Ideal — "A Secretaria de Andy Hardy".

Mem de Sá — "Rosa de Esperança".

Lapa — "Dois Fantasmas Vivos" e "Fantasmas Vivos".

D. Pedro — "Os Irmãos Corsos" e "Coração de Mulher".

BAIRROS

Politeama — "Boemios Errantes".

Guanabara — "O Grito da Selva".

Roxi — "Favor em Londres".

Piratá — "Ao Toque do Clarim".

Ipanema — "O Jovem Mr. Pitt".

Americano — "O Intrepido General Custer".

Rio Branco — "O Grande Ditador" e "No Deserto do Saara".

Centenario — "Seis Destinos".

Bandeira — "O Tesouro de Tarzan".

Avenida — "Camas Separadas".

America — "Rapsodia da Ribalta".

Guarani—"Fruto Proibido" e "Cozinheiros Pe...".

Catumbi — "Isto Acima de Tudo".

Apolo — "Nossos Mortos Serão Vingados".

São Cristovão — "Rio Rita".

Jovial — "Nascida para o Mal".

Tijuca — "Homens de Perigo" e "Unidos Venceremos".

Vila Isabel — "Nascida para o Mal".

Velo — "Bairro Japonês" e "O Ciclone de Kansas".

Grajaú — "O Jovem Mr. Pitt".

Edison — "Calouros na Broadway".

Haddock Lobo — "Pesadelo" e "Da Justiça Ninguem Escapa".

Maracanã — "Boemios Errantes".

Fluminense — "O Rei da Alegria" e "Alem das Colinas".

SUBURBIOS (Central)

Mascote — "Canta Coração" e "Um Cientista Distraido".

Meyer — "Mowgli, o Menino Lobo" e "O Amor é Coisa Rara".

Piedade — "A Secretaria de Andy Hardy".

Para Todos — "Almas Rebeldes".

Beija Flor — "Espionagem de Guerra" e "Noticias da 1ª Pagina".

Quintino — "Vale a Pena Roubar?".

Coliseu — "Que Mundo Maravilhoso" e "Bambi".

Alfa — "Os Irmãos Corsos" e "Dia de Festa".

Modelo — "Seis Destinos".

Madureira — "Calouros na Broadway".

Moderno — "O Intrepido General Custer".

Moderno — "Camas Separadas" e "O Filho do Delegado".

SUBURBIOS (Leopoldina)

Rosario — "Era uma Lua de Mel".

Santa Helena — "Rua das Ilusões".

Ramos — "Gestapo".

Paraiso — "O Rei da Alegria".

Oriente — "Marinheiros de Agua Doce".

Penha — "Isto Acima de Tudo".

Santa Cecilia — "Flor dos Tropicos".

NITEROI

Odeon — "Quero-te como És".

Imperial — "Frankenstein Contra o Lobishomem" e "Rainha das Melodias".

Eden — "Dama Astuciosa".

O Poderio Militar e Economico do Brasil Contribue Para a Vitoria Aliada

Por Douglas Spencer

(Copyrigth da INTER-AMERICANA)

WASHINGTON, Agosto — (Por via aerea) — O Brasil, o maior país da América do Sul em superficie e o segundo em população, neste hemisferio, depois dos Estados Unidos, declarou guerra á Alemanha e á Italia em 22 de agosto de 1942, e desde então lançou todo o peso de seus vastos recursos em materiais e potencial humano ao lado das Nações Unidas para apressar a vitoria final.

A longa serie de crimes cometidos pelos salteadores do Eixo contra o Brasil não deixou a grande nação americana outra alternativa honrosa senão a de declarar guerra aos inimigos de sua liberdade e soberania.

Primeiro país sul-americano a entrar no conflito contra os inimigos eixistas de todos os povos amantes da liberdade, o Brasil contribuiu com um acrescimo de poderio economico-militar e com novas vantagens estrategicas para as forças das democracias. Colocando-se prontamente ao lado do Brasil, as Republicas americanas irmãs estenderam a esse país o estatuto de não-beligerancia, colocando suas bases á disposição das forças armadas brasileiras.

A entrada do Brasil na guerra, ha um ano atrás, importou na disponibilidade de novas bases costeiras para as Nações Unidas, na sua bem sucedida campanha aerea e naval contra os corsarios submarinos do Eixo no Atlantico Sul. Os covardes afundamentos de navios brasileiros por submarinos do Eixo levaram o Brasil a declarar guerra á Alemanha em outubro de 1917, e, vinte e cinco anos mais tarde, contra o mesmo agressor selvagem no presente conflito mundial.

O "saliente" do nordeste brasileiro, o ponto do continente americano mais proximo do Velho Mundo, está ao alcance de bombardeio de Dacar, a 1.600 milhas de distancia. Como previam as autoridades militares, o "saliente" desempenhou um papel vital nas campanhas da Tunisia e da Sicilia, oferecendo uma base de operações para as maiores armadas maritimas e aereas na historia da guerra.

Como aliado militar, o Brasil foi uma importante aquisição para a causa das Nações Unidas. Da sua população de 45 milhões de habitantes, a grande republica sul-americana começou a mobilizar um exército consideravel. Da sua força de tempo de paz, o Brasil fez uma grande força combatente.

A Marinha brasileira é agora a maior da América do Sul. Tinha em 1939 dois couraçados, três cruzadores, três canhoneiras, dezesseis destroyers e torpedeiros e quatro submarinos. Subsequentemente, essa frota foi muito aumentada. Um numero consideravel de caça-submarinos, construidos nos estaleiros dos Estados Unidos, foram recentemente incorporados. Graças á cooperação aerea e naval do Brasil, os submarinos do Eixo foram quase totalmente varridos das rotas maritimas do Atlantico Sul.

A arma brasileira que teve um desenvolvimento mais rapido foi a aviação. Tendo recebido dos Estados Unidos bombardeiros, caças e aparelhos de treino, em virtude da lei de emprestimo e arrendamento, a Força Aerea Brasileira tornou-se um fator poderoso para a proteção dos aerodromos e bases do litoral, bem como para o prosseguimento da luta incessante contra os submarinos. Centenas de aerodromos construidos no vasto país para a aviação civil foram imediatamente convertidos para uso militar.

O Exército e a força aerea brasileira estão se apresando agora para combater nos campos de batalha da Europa, segundo declararam o brigadeiro general Eduardo Gomes, que chefiou uma missão militar brasileira á Tunisia, o ministro da Aeronautica, dr. Joaquim Pedro Salgado Filho, que recentemente inspecionou as bases aereas e os campos de treinamento nos Estados Unidos, e o ministro da Guerra, general Eurico Gaspar Dutra, atualmente em visita a este país.

A importancia estrategica e militar do Brasil para as forças combatentes das Nações Unidas só é igualada pelo seu poderio economico. Fabulosamente rico em recursos naturais, o Brasil está alimentando as usinas de guerra das Nações Unidas com manganês, mica, quarzo, diamantes, industriais, cromo, vanadium, oleos vegetais, borracha e outros materiais estrategicos. A cooperação economica a longo termo entre o Brasil e os Estados Unidos está apressando a produção em larga escala de borracha, fibras e outros produtos tropicais que anteriormente vinham do Extremo Oriente.

O governo brasileiro construiu novas fabricas de aviões, e a grande usina de aço de Volta Redonda começará em breve manufaturar ferro e aço, artigos básicos de guerra, que ajudarão a mecanizar os gigantescos exércitos das Nações Unidas.

Assim o Brasil, um ano depois de se incorporar ao lado das nações amantes da liberdade, uniu suas imensas forças ás das Republicas irmãs e das outras Nações Unidas, em defesa do hemisferio ocidental. Ele já contribuiu notavelmente com sua parte de materias primas e bases estrategicas para as surpreendentes vitorias dos poderosos exércitos das democracias na Tunisia e na Sicilia.

No momento em que se desenvolve a fase européia da guerra, o Brasil espera afirmar ainda mais, através de uma cooperação mais estreita, sua determinação de varrer para sempre a ameaça do Eixo ao Novo Mundo.

★ ★

A Reconstrução do Mundo

Por Luiz Monterosa

(Copyright da INTER-AMERICANA)

SEM duvida alguma os ultimos acontecimentos bellicos vão de molde a permitir, sem que se esteja incorrendo em otimismo excessivo, vislumbrar para dentro de breve tempo o fim da guerra. Realmente, uma rapida visão sobre as varias frentes de batalha evidencia que os inimigos de toda a humanidade, os provocadores desta hecatombe, os nazi-nipo-fascistas, estão sofrendo os mais duros revezes, talvez maiores que os causadores da derrota alemã na anterior conflagração.

A invasão da tão falada "fortaleza de Hitler" por certo não tardará, pois constitue uma consequente etapa á dominação da Sicilia.

Os dois grandes dirigentes aliados, Franklin Roosevelt e Winston Churchill, ora reunidos em Quebec, bem como seus altos chefes militares, possivelmente nô-la anunciarão.

Embora não se deva subestimar o poderio nazista na Europa, não se deve contudo cair no terreno oposto, superestimando sua capacidade de resistencia a uma operação de envergadura, se tentada pelos exercitos das Nações Unidas, ora vitoriosas em todas as frentes.

Os russos já se encarregaram de demonstrar, e de maneira mais categorica possivel, que os novos hunos com todo seu aparato impressionista, não conseguem levar de vencida um povo conciente de que luta por um ideal elevado, qual seja o da liberdade do viver como melhor lhe pareça.

E, estamos vendo agora, que mesmo após os maiores preparativos, erguendo e melhorando fortificações já existentes, os alemães estão sentindo as consequencias da formidavel pressão dos soldados russos, que para tal nem precisam recorrer ao aliado natural "o general inverno", nome que se convencionou dar ás arrancadas russas durante o periodo hibernal. E não são somente nazistas a sofrer, mas tambem fascistas, falangistas e mais uma duzia de outros diferentes matizes de um mesmo credo deshumano, que lutam na frente oriental.

Entretanto, já mesmo antes deste quadro favoravel ás democracias, estavam os povos livres do mundo cuidando da reconstrução [illegible]

a atual crise porque estamos vivendo.

Conferencias foram e estão sendo realizadas para um estudo antecipado e minucioso dos cuidados e necessidades dos povos mais sacrificados pela atual contenda.

E vimos então se suceder uma serie de conclaves nos quais esses problemas foram ampla e meticulosamente debatidos, como alimentação, trabalho, industria e varios outros.

Mais do que nunca é hoje necessario que os povos procurem [illegible] um minuto sequer de apressar a vitoria, de para isso fazermos os maiores esforços e sacrificios, devemos agora tambem por na ordem do dia de nossos estudos, o problema da reconstrução do mundo.

Não que façamos dele o centro de nossa atenção, pois este deve ser o de vencer a guerra o mais rapido possivel.

Mas procurar inteirar-nos dos erros do passado a fim de evitar os futuros.

Lendo o belo trabalho de H. G. Wells "A Construção do Mundo", que acaba de aparecer em nossa lingua, bem que constatemos a necessidade e a oportunidade da questão. Verdade é que o autor nos apresenta o atual estado de coisas como consequencia de uma educação errada. E diz-nos o grande escritor inglês: "A humanidade vive ao acaso e na maior ignorancia. A educação que existe é limitada e confusa na formulação da realidade. Essa é a principal causa da infelicidade do mundo de hoje".

Justamente as causas que determinam essa "educação limitada e confusa" de que nos fala Wells é que devem ser estudadas, para se evitar a reprodução das mesmas e para que nossos filhos não venham deparar com situações semelhantes.

Conhecemos as causas evitaremos os efeitos.

E é necessario para isso o estudo da construção do mundo, afim de que nos certifiquemos das referidas causas. E nesse sentido o otimo trabalho do grande escritor inglês nos oferece farto material.

O raiar da vitoria, que cada dia se torna mais proximo, e que tantos sacrificios nos custou e ainda nos custará, já nos deve encontrar preparados para a reconstrução do mundo, [illegible]

Armas Inglesas

O Howitzer Britanico de Seis Polegadas

Pelo major-general ROWAN ROBINSON. Copyright B. N. S. especial para o Suplemento do DIARIO CARIOCA

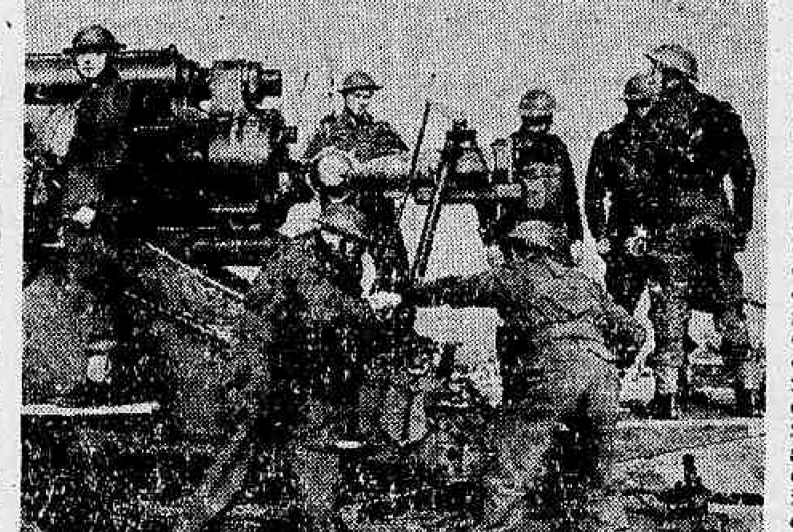

LONDRES — O howitzer de 6 polegadas, que era a arma principal da artilharia media britanica até o aparecimento do canhão de 4,5, polegadas, ainda continua a prestar excelente serviço em campanha, muito embora a sua fabricação original de 1915 tenha passado por uma ligeira modificação. O seu alcance é limitado a 11.600 jardas, mas é uma arma acurada e de confiança que dispara cada minuto, em media, um projetil de 100 libras de peso.

Na guerra passada, provido de tração mecanica, era o mais movel de todo o equipamento da artilharia britanica e muitas vezes seguia muito na frente das baterias de campanha a tração animal. Atualmente, quando todos os canhões ou são puchados por tratores ou têm tração propria, o howitzer perdeu grande parte das vantagens que oferecia, mas ainda é suficientemente movel para os objetivos comuns e nenhuma bateria armada com ele deseja troca-lo contra qualquer outra das armas modernas.

Eis alguns dos seus caracteristicos principais:

Peso da peça: 1 tonelada 5.1|2 cwt (632 ls).

Peso total atrás do trator: 4.1|2 toneladas.

Peso do transporte: 26 toneladas — 36 pés cubicos.

Elevação maxima: 45 gráus.

Largura da carreta sobre o eixo: 8 pés 5 polegadas

A munição ordinariamente empregada é o obuz H. E. munido de espoletas de ação direta e ação retardada. Em ocasiões apropriadas é empregado o obuz luminoso, com espoleta de retardamento e tendo uma composição para produzir o clarão, bem como o paraqueda. Os cartuchos são feitos em varias peças de madeira a comportarem cargas adequadas para serem usados quando se procuram obter os angulos de descida necessarios, em determinadas distancias.

As tarefas taticas especiais do howitzer o trabalho contra as baterias inimigas, a contra-preparação e a destruição dos fortins de campanha do Eixo.

★ ★

Ganhando a Guerra e Preparando a Paz

(De RENNIE SMITH — Copyright B. N. S. especial para o Suplemento do DIARIO CARIOCA)

NÃO precisamos saber uma vez mais que uma guerra pode ser ganha e uma paz perdida. Pois foi essa exatamente a experiencia das democracias na presente geração. Elas começaram a paz atacando a nova Russia. Começaram a paz com os Estados Unidos se retirando e fazendo uma suprema virtude do isolacionismo e do capitalismo economico. Começaram deixando o militarismo á solta e em franco rearmamento. Em 1929, as democracias presentearam a Alemanha com um novo sistema de produção industrial de armamentos — o sistema que está destruindo a Europa de hoje.

As democracias perderam a paz. Pode-se oferecer uma lista completa dos estagios que pouco a pouco fizeram-nas perder a paz. Entretanto, tiveram oportunidades unicas para construir a paz. O "Semanario da Jovem Alemanha" escrevia em 1933: "Quando nesta terra uma batalha é ganha pela Alemanha, e um morto cheio de fé sobe ao céu, um cabo-lanceiro de Potsdam chamará a guarda e o "velho Fritz" erguendo-se do seu trono de ouro, dará ordem de apresentar armas. Isto é o céu da jovem Alemanha".

A jovem Alemanha vivia exatamente sob o mesmo céu em 1933, com Hitler. Isto significa a condenação das democracias. Elas deixaram que a paz se perdesse. Preferiram cada uma seguir seu caminho. Não tiveram bastante senso dos interesses comuns para permanecerem juntas e construirem as instituições da paz.

Mas a experiencia é uma grande mestra e as democracias vão aprendendo. Como foi que "deixamos" a Alemanha fazer a guerra pela segunda vez? Esse é o problema de conciencia da nossa geração democratica. Sabemos agora que não basta acabar a guerra para ter a paz. A paz é uma condição social que precisa ser criada. E' um caminho da vida. E' constituida de elementos economicos não menos que politicos. Envolve a vida domestica e as instituições educativas de cada país.

O que caracteriza esta segunda guerra mundial não é só o fato de que as democracias estão ganhando a guerra, mas antes a energia e conciencia que vão demonstrando através da luta e enquanto a luta prossegue, no sentido de que, desta vez, não somente a guerra mas tambem a paz deve ser ganha.

Nenhum povo tem revelado maior conciencia de paz do que o povo dos Estados Unidos. Nenhum governo tem feito mais para levar as democracias a pensar em "como" ganhar a paz do que o governo dos Estados Unidos. Conferencias das Nações Unidas relacionadas com os problemas de paz têm-se reunido em Washington. O vice-presidente Wallace apresentou ao auditorio democratico do mundo [illegible] cinco advertencias sobre a possibilidade de uma terceira guerra mundial.

1) — Ela será uma certeza se permitirmos o rearmamento da Prussia, seja material seja psicologicamente.

2) — Será provavel se sacrificarmos a Russia.

3) — Será provavel se fracassarmos no proposito de dar emprego a todos, quando acabar a guerra.

4) — Será provavel se os interesses fascistas, motivados em grande parte pelo "parti pris" anti-russo, tomarem conta do nosso governo.

5) — Será inevitavel se "a Russia abraçasse de novo a idéia trotskista de fomentar a revolução mundial, ou se os interesses britanicos mostrassem de novo simpatia pelas atividades anti-russas na Alemanha e nos outros paises".

Essa é a melhor prova da vontade de tirar uma lição dos erros do passado. O vice-presidente Wallace consagrou um segundo discurso a advertir seu proprio povo americano sobre o aspecto "economico" do problema da paz e contra "a propaganda de novas, sutis e perigosas formas de isolacionismo, que levariam diretamente á terceira guerra mundial".

Tais advertencias procedem da reflexão sobre um mundo no qual três filosofias se disputam. Um é a filosofia da "força acima do direito", de que a Alemanha e o Japão são os expoentes. A outra é o marxismo, com a sua luta de classes, de que a Russia é o expoente. A terceira é a filosofia democratica e cristã. Sobre o marxismo, o vice-presidente Wallace teve umas observações luminosas e justas:

"Não acredita na superioridade de uma raça sobre outra. Muito das atividades marxistas nestes ultimos dez anos foram inspiradas pelo temor da Alemanha".

Dessas conclusões vai surgindo a estrutura que no mundo de após-guerra poderá criar a paz duradoura. O esqueleto dessa estrutura será uma colaboração permanente entre as Nações Unidas, da qual os Estados Unidos, a Comunidade Britanica e a Russia serão elementos fundamentais. No dia seguinte ao discurso de Wallace, o "Times" escrevia que a desunião entre esse "três" e o seu afastamento da Europa anularam a vitoria de 1918.

Isto é um apelo inspirador. Os três grandes povos estão se aproximando entre si. Os antagonismos de 1918 estão desaparecendo. Foi por essa base de união triplice que o presidente Benes bateu-se em vão em Munich, em 1938. As democracias devem ter aprendido. Os povos sabem que os acordos politicos somente, mesmo quando têm a duração de vinte anos e trazem as assinaturas de Winston Churchill e Joseph Stalin, não podem garantir a paz. Sabem que não podem submeter a Alemanha [illegible] a guerra estiver finda — e só com isto ter a paz.

Armas e Taticas Empregadas no Norte da Italia

(Conclusão da 3ª pag.)

reita, onde as posições ocupadas pelo inimigo nas montanhas eram as mais formidaveis de todas. Nesses encontros havia pouco lugar para a surpresa e, naquela região montanhosa, surgiram muitas dificuldades, em consequencia da superioridade aerea do inimigo e pela abundancia e eficiencia de sua artilharia de campanha.

Foi somente na fase final da campanha que a surpresa poude ser empregada. Compreendendo que seu centro, que ficava bem na frente de Tunis, era o mais vulneravel, o inimigo concentrou ali toda sua força blindada (então já muito reduzida) e uma parte de suas melhores forças de infantaria, conservando, contudo, forças muito poderosas na frente onde se encontrava o temivel 8.º Exército, que, como o inimigo não ignorava, contava pelo menos com duas divisões blindadas. Sem que o inimigo pressentisse, o general Alexander, que, sob a direção suprema do general Eisenhower, comandava as forças em campo, concentrou no centro todas as forças blindadas, tanto do 1.º como do 8.º Exército. Desse modo, quando, ao amanhecer do dia 6 de maio, foi feita uma brecha nas posições inimigas, por meio de um assalto de infantaria, a ponta de lança blindada lançada contra Tunis foi tão poderosa que não era de se recear ameaças contra seus flancos e, assim, as forças inimigas foram cortadas pelo meio.

Depois disso, os dois grandes movimentos de envolvimento, norte-oeste e sul-leste seguiram-se com dramatica rapidez. Mais uma vez ficou demonstrado que, quando forças blindadas atravessam as posições preparadas pelo inimigo, lhes é possivel provocar uma tal desorganização na retaguarda inimiga que dela resulte o colapso de toda a defesa.

★

As Consequencias da Derrota da Italia

(Conclusão da 5ª pag.)

ções e novos esforços seriam exigidos dos já abalados recursos materiais e humanos do Reich.

Quando se examina a questão do ponto de vista do Estado Maior germanico, chega-se, forçosamente á conclusão que a ocupação da Italia pelos aliados acarretará, provavelmente, uma situação militar tão séria na Alemanha, que essa poderá resolver a ocupar o norte da Italia, afim de impedir que os aliados se utilizem, dos aerodromos do vale do Pó e dos portos setentrionais italianos.

Nesse caso, não é uma hipotese absurda a dos italianos resistirem á invasão. Em tal caso, o exército peninsular seria reabastecido pelas forças aliadas, que contariam com a valiosa cooperação de mais de 50 divisões.

Por todos esses motivos, podemos deduzir que, se a Italia não se resolver a abandonar, imediatamente, o Eixo, o poderio aliado se voltará contra ela, com todo o seu vigor, afim de que a rendição incondicional lhe seja imposta, antes que termine o ano de 1943.

★

Condecorado Um Oficial Americano Pelo Governo da Colombia

CARTAGENA, (Colombia) — (INTER-AMERICANA) — O governo colombiano, que está cooperando estreitamente com os Estados Unidos, na defesa do Hemisferio Ocidental, agraciou recentemente com sua mais alta condecoração um oficial da marinha americana. Trata-se da Ordem de Boyacá no gráu de comandante, que foi concedida em nome da República da Colombia ao capitão James Tichard Barry da marinha americana, como reconhecimento pelos seus bons serviços prestados como chefe da Missão Naval Americana na Colombia.

★

O OBSERVADOR ECONÔMICO E FINANCEIRO

publica em seu numero de AGOSTO:

TRANSPORTES E VIAS DE COMUNICAÇÃO NO BRASIL

★ Os Rios, os Caminhos, as Ferrovias e a Cabotagem.
★ Viação na Colônia e no Império
★ Presente e Futuro da Navegação Aérea.
★ Estradas de Ferro - a articulação Norte-Sul e a Linha Transcontinental Brasil-Bolívia.
★ Transportes Urbanos - Planos Rodoviários nos Estados.

Bibliografia completa dos transportes no Brasil - E mais as secções de costume.

Pedidos de assinatura para: O OBSERVADOR ECONÔMICO E FINANCEIRO Av. Graça Aranha, 182 - 9.º Rio de Janeiro

NÚMERO AVULSO Cr$ 5,00

IA-OEF-1

★

Os Pilotos dos Bombardeiros Americanos Usam Armaduras

WASHINGTON, Agosto — Tal como os cavalheiros da Idade Média, os pilotos dos bombardeiros pesados americanos realizam suas incursões contra a Europa vestidos em armaduras especiais, que os protegem contra as balas inimigas. Essas armaduras constam de uma placa de aço de 20 milimetros de espessura recoberta por um tecido especial.

Os pilotos e co-pilotos, que têm suas costas protegidas pela propria blindagem do aparelho, usarão coletes especiais, que protegem apenas a parte frontal. Os bombardeadores, navegadores, metralhadores e operadores de radio usarão coletes inteiços. Além disso, estão sendo fabricados dois tipos de aventais de aço, destinados á proteção do estomago e das pernas dos tripulantes que ficam sentados ou em pé.

Os aventais blindados destinados aos que ficam sentados pesam 4 libras e meia e os dos que ficam de pé pesam 6 libras e meia. Tanto os aventais como os coletes podem ser retirados instantaneamente, com o simples puxar de um cordel especial, no caso de o piloto ser obrigado a saltar em seu paraquédas ou a mudar de posição.

Varios tests demonstraram o valor dessas armaduras. Um bombardeador, num "raid" contra Wilhelshaven e Emden, na Alemanha, regressou a salvo, porque sua armadura o protegeu contra uma granada de 20 milimetros, que explodiu a curta distancia de seu aparelho.

Essas armaduras estão sendo distribuidas amplamente a todos os aviadores americanos, assim que são aprontadas pelas fábricas que as manufaturam.

★

★

A Grecia Heroica Continua a Lutar Contra o Eixo

WASHINGTON, Agosto — (INTER-AMERICANA) — A Grecia, que é um dos menores países balcanicos em superficie, continua a sua luta heroica contra os opressores do Eixo que a subjugaram em abril de 1941.

No momento em que o poderio militar das Nações Unidas abre a primeira brecha na Europa dominada pelo nazismo a Grecia, que sempre recusou curvar-se ante seus escravizadores, espera o sinal para se erguer contra os odiados nazistas.

O exército grego tem agora uma divisão inteira lutando sob o comando inglês, informam os representantes gregos nesta capital. Alem dessa força, os gregos contribuiram com 900 aviadores treinados que tambem estão lutando com os britanicos. Apesar dos danos causados á marinha de guerra e mercante grega, existem ainda 1 000 000 toneladas incorporadas á marinha ingleca sendo um certo numero desses navios tripulado por mais de 2.000 marinheiros gregos.

A força combatente da Grecia é devida diretamente á determinação do rei Jorge no sentido de contribuir para a derrota dos agressores. Após sua miraculosa fuga da ilha de Creta, cinco minutos depois da invasão dos paraquedistas alemães, o soberano dirigiu-se ao Egito. Desde então ele dedica todo o seu tempo e energia á causa das Nações Unidas.

Pouco maior do que a Guatemala, a Grecia, atacada no dia 6 de abril de 1941 pela Alemanha, foi forçada a capitular duas semanas depois. Anteriormente, ela enfrentara bravamente o exército fascista numa resistencia que assombrou o mundo.

★

BANCO NACIONAL DE DESCONTOS
PAGA E RECEBE ATE AS 7 HORAS DA NOITE
ALFANDEGA 50
TODAS AS OPERAÇÕES BANCARIAS

Xingú é o Mais Provavel Ganhador do Grande Premio "Distrito Federal"

Oito dos melhores animais nacionais de quatro anos interviráo esta tarde no Grande Premio "Distrito Federal", a terceira prova da triplice-coroa brasileira.

Todos eles são candidatos viaveis ao triunfo, mas quer nos parecer que, na distancia da prova, 3.000 metros, Xingu' leve a melhor.

O filho de Denbigh acaba de escoltar Albatroz, Alibi e Lunar, no Grande Premio "Brasil", derrotando animais de certa nomeada. Além do mais o pernambucano vai abordar uma distancia que é o seu forte, pois, como filho de Denbigh, ele é um legitimo "stayer". Leva ele a incumbencia de defender o nosso prognostico.

* * *

As nossas informações sobre os animais alistados na reunião de hoje são as seguintes:

Palpites de um coruja

Estela — Namouna — Eldora. Beija Flor — Meeting — Eglanto. Sargão — Alvinopolis — Simbolico. Checker — Mirai — Taco. Colon — Dosel — Dacota. Ciria — Friburgo — Aragel. Salmon — Acarau' — Rio Casca. Xingu' — Cavalgade — Tibiri. Luxemburgo — Burguette — Timbó.

1ª CARREIRA

NAMOUNA, 55 quilos — E' uma potranca jeitosa, que vem atuando com muita regularidade. Não está longe o dia do seu primeiro sucesso e ele poderá ser hoje, apesar a presença de Estela.

MARETA, 55 quilos — Fez uma bonita estréia, escoltando Macola e Quinota, mas depois atuou mal por duas vezes. Em todo o caso, se Namouna falhar poderá salvar a poule n. 1. Numa partida em parelha com Namouna, marcou 37" 2|5 para 600 metros.

MUNMPS, 55 quilos — Está para ganhar a um bandão de tempo e jamais o consegue. Parece muito corrida. Se descansar, ganhará logo ao reaparecer.

Não foi bom o seu exercicio em 360 metros, que ele fez em 24".

DIVAH, 55 quilos — Ainda não mostrou bondades. Dificilmente ganhará, mas trabalhou bem, fazendo 22" 3|5 para uma partida de 360 metros.

ELDORA, 55 quilos — Correu apagadamente em seus dois unicos compromissos e não melhorou. Muito discreta.

CAAMA, 55 quilos — Estreante. E' uma filha de Helium a Urua. Bem exercitada já.

ECLIPSE, 55 quilos — Estreante. E' uma filha de Formasterus a Taci. Otima filiação. Trabalhou mal, marcando 39" para os 600 metros.

ESTELA, 55 quilos — Estreante. Descende de Santarém e Midi. Excelente filiação. Dizem ser a maior "barbada" do programa.

Betting Simples
Aroma
Spitfire
Xingu'

2ª CARREIRA

MEETING, 55 quilos — Gostamos do seu final, ha uma semana, quando só perdeu para Glacial. E' o candidato do retrospecto.

EGLANTO, 55 quilos — Domingo passado era depositado de esperanças dos seus responsaveis e acabou perdendo para Glacial e Meeting. Mas, ainda é dos mais serios concorrentes.

Tem uma excelente partida de 360 metros em 22" 1|5.

MONTE CRISTO, 55 quilos — Estreante. E' um filho de Luminar e Fifa. Boa filiação. Trabalhou regularmente para o seu compromisso inicial.

HEROICO, 55 quilos — Discreto concorrente. Por enquanto ainda é "heroico" quem jogar nele.

BEIJA FLOR, 55 quilos — Já está cruzando a meta entre os ponteiros. Isto é um sinal certo de que o dia do primeiro sucesso está prestes a chegar, embora tenha trabalhado mal, registando 39" para os 600 metros.

MIAMI, 55 quilos — Trabalha tem e corre mal. Um dia ganha disparado. Trabalhou ao lado de Pif Paf, fazendo uma partida de 600 metros em 36" 1|5.

TELEGRAMA, 55 quilos — Foi regular a sua carreira de estréia, mas ainda não ganhará, desta feita, ainda que tenha um bom exercicio em 360 metros que foram cobertos em 22".

3ª CARREIRA

DARBOLITO, 55 quilos — E' um potro de futuro promissor. Conquistou seu primeiro sucesso de modo sugestivo. Capaz de repetir, pois trabalhou bem, fazendo uma partida de 360 metros em 23".

CARRUXA, 55 quilos — Estreante. E' uma filha de Helium e Ultima. Agradam-nos os filhos desse garanhão.

BIG DEN, 55 quilos — Está positivamente na carreira. Sua ultima atuação muito o recomenda, ainda que tenha trabalhado mal, fazendo em 39" os 600 metros.

ALVINOPOLIS, 55 quilos — Foi facil o seu primeiro triunfo. Seu estado é de completo apuro, mas não o vimos trabalhar.

SIMBOLICA, 55 quilos — Seu ultimo fracasso não deve ser levado em conta, pois sofreu percalços durante o percurso. Pode ser o ganhador.

SARGÃO, 55 quilos — Ganhou com tal facilidade em seu ultimo compromisso que, mesmo aqui, deve ser olhado como um dos mais serios concorrentes, muito embora não tenha procedido a um bom exercicio pois marcou 40" para os 600 metros.

Betting Duplo
Aroma — Ciria
Spitfire — Salmon
Xingu' — Tibiri

4ª CARREIRA

CHECKER, 56 quilos — Domingo passado perdeu para Territorio porque lhe faltava uma corrida. Mais em forma, deverá ser o ganhador.

PEÃO, 56 quilos — Está bem colocado na turma. Mas, não ganhará de Checker.

MIRAI, 50 quilos — O peso com o qual correrá é um dos indices da sua chance. Tem uma boa partida de 600 metros em 36" 4|5.

ACETONA, 50 quilos — Ganhou noutro dia como quis de adversarios mais fracos. Anda na ponta dos cascos e se não tomarem cuidado ela ainda ganhará.

TACO, 56 quilos — Vem melhorando a olhos vistos. Ainda ha pouco foi terceiro de Cupidon e Caxton.

Bem montado, em terreno seco, dará para assustar.

ORÇAMENTO, 52 quilos — Ainda não é suficiente o seu estado para ser olhado como adversario. Trabalhou mesmo mal, marcando 38" 2|5 para uma partida de 600 metros.

CAXTON, 52 quilos — Seu insucesso ha uma semana pode ser atribuido á pequena distancia da prova. Na atual é competidor muito sério.

CRIOLITA, 54 quilos — Se não ganhou, domingo passado, em 1.200 metros, muito menos o fará na atual distancia. Só tem ligeireza.

5ª CARREIRA

BARONETE, 54 quilos — Foi auspiciosa a sua estréia em nossas pistas, pois derrotou com firmeza Royal Master. E' um potro futuroso, que por muito tempo pode se manter invicto na Gavea.

DOSEL, 50 quilos — E' um dos bons elementos da sua geração. Está tambem inscrito no grande premio de hoje. Tem uma pessima partida de 600 metros em 40".

ROYAL MASTER, 50 quilos — Vem sempre obtendo boas colocações. Não resta duvida que a sua posição na carreira é excelente.

PATRIOTA, 50 quilos — Ganhou uma carreira, no domingo, em mil metros que é a sua especialidade. Aqui a coisa fia mais fino.

DACOTA, 56 quilos — E' a figura central desta prova. Domingo passado, na prova ganha pela sua companheira Duchka, quando a secundou, corria uma barbaridade no final. Fez em 50" 2|5 uma boa partida de 800 metros.

VESPERA, 48 quilos — Estreante. E' um filho de Violator e Zulamita. Não o vimos trabalhar, mas é ganhador em São Paulo.

COLON, 50 ks.—Vem de um sucesso sobre Patriota, em 1.600 metros.

Os adversarios são agora bem mais aborrecidos.

TENTUGAL, 50 quilos — Vem aos poucos atingindo a antiga forma. Quando menos se espera, estará ganhando. Tem uma boa partida de 600 metros em 36" 2|5.

6ª CARREIRA

AROMA, 54 quilos — Seu triunfo ha uma semana, em turma imediata foi facilimo.

Subiu de turma, mas como a atual distancia ainda é a mesma, poderá confirmar esse sucesso.

PALINODIA, 54 quilos — Forma com Aroma uma parelha respeitavel. A distancia é do seu inteiro agrado.

ARAGEL, 56 quilos — Vem de dois ultimos lugares que muito pouco o recomenda.

EBULO, 56 quilos — Foi energico o seu final de domingo ultimo na prova ganha por Territorio e Checker. Como a turma está agora mais acessivel aos seus recursos, não nos assustará o seu triunfo.

CIRIA, 54 quilos — A distancia desta prova é do seu agrado. Não deve fazer feia figura.

AMORA, 54 quilos — Agradam-lhe tambem os percursos curtos. Tem mesmo este ano uma vitoria em 1.200 metros.

CONSELHO, 56 quilos — Em seu ultimo compromisso secundou Cupidon, que agora paira muito alto. Mas achamos a distancia pequena. Ante-ontem, percorreu 360 metros em 24". Não gostamos.

EXU', 56 quilos — Não deve pretender grande coisa. A ultima vez em que correu tirou um penultimo lugar entre quinze concorrentes.

FRIBURGO, 56 quilos — Noutro dia estranhou a companhia que lhe deram. Mas a turma atual já lhe é mais favoravel. Trabalhou, regularmente, marcando 38" 2|5 para os 600 metros.

DAMARA, 54 quilos — Tambem não se deu bem em outra turma. Aqui, entre tais adversarios e nesta distancia, está positivamente na carreira.

CRIQUI, 56 quilos — E' um ligeirão, bem colocado entre tais adversarios.

CAIRU', 56 quilos — Perdeu ha pouco para Acetona, correndo muito no final. Deve ser olhado com otimismo.

EMERO, 56 quilos — Foi discreta a sua ultima atuação. Deve ser excluido por Cairu' e Criqui, para quem perdeu em seu ultimo compromisso.

Tem um excelente trabalho em 360 metros, que foram cobertos em 22".

ELEITO, 56 quilos — Esteve inscrito por duas vezes, não chegando a correr. Trabalhou regularmente.

7ª CARREIRA

SALMON, 57 quilos — Perdeu uma carreira liquida para Timbó, livre do qual é o concorrente mais em evidencia. Exercitou ante-ontem esplendidamente, marcando 49"3|5 para os 800 metros.

ACARAU', 54 quilos — Vale um placé, ainda mais no mesmo numero do Salmon. Boa partida de 600 metros em 38"2|5 ante-ontem.

RAPIDEZ, 51 quilos — Nesta turma ha uma semana foi a ultima colocada. Nem deve pretender mais, por enquanto, nesta companhia. Trabalhou ótimamente ante-ontem marcando 44"2|5 para os 700 metros.

RIO CASCA, 50 quilos — Turma, peso, distancia — tudo a seu favor. Porque não ganha, então? Modestia?

MONGE NEGRO, 56 quilos — Ha muito não se vê uma turma tão camarada. Fará boa figura.

B. I. M., 54 quilos — Já andou melhor do que agora. Vem mesmo de três atuações que não a recomendam.

ROUEN, 55 quilos — Ao estrear foi o ultimo colocado entre melhores adversarios. Baixou logo de turma. Maior chance aqui, mesmo porque trabalhou bem, registando 44" para uma partida de 700 metros.

SPITFIRE, 48 quilos — Perdeu para Timbó, peso a peso (50 quilos) e depois secundou Conduru', com 58 quilos. Com o peso atual, tão leve, é a maior "barbada" do programa.

BATUIRA, 54 quilos — São boas as suas condições e não correu do todo mal ha uma semana. Pode agora melhorar ainda de atuação.

PIF PAF, 55 quilos — Foram regulares as suas duas atuações em nossas pistas. Trabalhou ao lado de Miami, fazendo 600 metros em 36"1|5.

CARPINCHO, 48 quilos — Vai correr com um peso muito leve e se não melhorar sua ultima performance é porque deseja baixar de turma.

MACONSITO, 48 quilos — Tal como o seu companheiro, vai correr com um peso pluma. Mas temos a impressão que vai descer de turma. Boa a sua partida de 360 metros, que foi coberta em 23".

8.ª CARREIRA

TIBIRI, 56 quilos — Acaba de levantar um grande premio de2 400 metros. Como todo filho de Denbigh, adapta-se ás mil maravilhas ás distancias longas. Fará papel de relevo nos três quilometros.

DOSEL, 56 quilos — Na atual distancia, é inferior ao seu companheiro acima. Mas promete ajudá-lo muito.

CAVALGADE, 56 quilos — Foi o herói do G. G. "16 de Julho", em 2 400 metros. Vai dar o que fazer aos Xingu' e aos Tibiri.

ABIAI, 56 quilos — E' um outro filho de Denbigh, mas inferior aos seus irmãos paternos Tibiri e Xingu'. Só como uma surpresa.

XINGU', 56 quilos — E' a figura central da prova classica de hoje. Melhor do que qualquer coisa fala a sua atuação no G. P. "Brasil", quando escoltou Albatroz, Alibi e Lunar. Cremos que dificilmente perderá.

BATON, 56 quilos — Mediu forças com Xingu' no G. P. 'Brasil" para ele perdendo longe. Deve ser excluido por esse pernambucano. Tem uma ótima partida de 360 metros em 22"3|5.

DESTAQUE, 56 quilos — No fim da temporada passada chegou a assumir a liderança da sua geração, mas sobreveio-lhe um contratempo e ele perdeu aquele *elan*. Mais em forma do que na sua ultima exibição, poderá surgir no final entre os ponteiros. Trabalhou ante-ontem modestamente marcando 46" para os 700 metros.

D'ARTAGNAN, 56 quilos — E' um "mosqueteiro" inofensivo. Vai ajudar ao Destaque. Má a sua partida ante-ontem em 700 metros que foi feita em 46".

9.ª CARREIRA

ROCKMOY, 49 quilos — Quando, ha uma semana, perdeu para Burguette e Monin, recebia cinco quilos do primeiro. Como agora está favorecido em dez, tentará a desforra. Trabalhou suavemente, fazendo em 53" uma partida de 800 metros.

LUXEMBURGO, 55 quilos — Terá deitado modestia ha uma semana? Nada fez então.

TENOR, 50 quilos — E' campeão em São Paulo, mas na Gavea não corre nem a metade do que corre em Cidade Jardim.

TIMBO', 50 quilos — Vem de dois espetaculares triunfos em companhia mais accessivel. Subiu de turma, mas como anda na ponta dos cascos, não nos surpreenderá seu novo sucesso.

FOOT PRINT, 54 quilos — Estreante. E' um cavalo inglês, filho de Papyrus e Genepher. Tem privados que muito o recomendam, pois ante-ontem fez, suavemente 700 metros em 47".

BURGUETTE, 59 quilos — Com menos quatro quilos impôs-se espetacularmente ao Monin, ha uma semana, mesmo em cima da meta. Vai muito pesado, mas pode confirmar esse sucesso, mesmo porque trabalhou bem marcando 45"2|5 para uma partida de 700 metros.

CAUTERIO, 48 quilos — No ultimo domingo foi um eficiente auxiliar do Burguette, perseguindo tenazmente o Monin. Agora leva a mesma missão. Vai proteger o seu companheiro de cocheiras.

MONTARIAS PROVAVEIS

1º pareo — "Clovis Bevilaqua" — 1.500 metros — A's 12.25 horas — Cr$ 15.000,00.

Ks.
(1 Namouna, D. Ferreira. 55
1 |
(" Mareta, G. Costa 55
(2 Mumps, E. Silva 55
2 |
(3 Divâ, P. Simões 55
(4 Eldora, C. Brito 55
3 |
(5 Caama, N|c. 55
(6 Ellpse, H. Soares 55
4 |
(" Estela, J. Zuniga 55

2º pareo — "Rui Barbosa" — 1.500 metros — A's 12.55 horas — Cr$ 15.000,00.

Ks.
1—1 Meeting, P. Vaz 55
(2 Eglanto, P. Simões .. 55
2 |
(3 M. Cristo, Canales .. 55
(4 Heroico, I. Souza .. 55
3 |
(5 Beija Flor, E. Silva .. 55
(6 Miami, R. Freitas 55
4 |
(7 Telegrama, L. Leighton 55

3º pareo — "Teixeira de Freitas" — 1.400 metros — A's 13.30 horas — .. .. Cr$ 10.000,00.

Ks.
1—1 Darbolito, P. Vaz 55
2—2 Carruxa, R. Freitas . 55
(3 Big Den, L. Mesz. .. 55
3 |
(4 Alvinopolis, Jorge .. 55
(5 Simbolico, I. Souza .. 55
4 |
(" Sargão, J. Zuniga 55

4º pareo — "Nabuco de Araujo" — 1.500 metros — A's 14.05 horas — Cr$ 10.000,00.

Ks.
(1 Checker, L. Meszaros.. 56
1 |
(2 Peão, R. Freitas 56
(3 Mirai, J. Zuniga 50
2 |
(4 Acetona, A. Rosa 50
(5 Taco, P. Simões 56
3 |
(6 Orçamento, J. Santos. 52
(7 Caxton, J. Coutinho .. 52
4 |
(8 Criolita, J. Portilho . 54

5º pareo — "Montezuma" — 1.600 metros — A's 14.40 horas — Cr$ 10.000,00.

Ks.
(1 Baronete, I. Souza ... 54
1 |
(2 Dosel, A. Rosa 50
(3 R. Master, P. Simões.. 50
2 |
(4 Patriota, D. Ferreira.. 50
(5 Dacota, J. Zuniga .. . 56
3 |
(6 Vespera, H. Soares ... 48
(7 Colon, S. Batista 50
4 |
(8 Tentugal, T. Batista . 50

6º pareo — "Pedro Lessa" — 1.200 metros — A's 15.20 horas — Cr$ 10.000,00 — Betting.

Ks.
(1 Aroma, S. T. Camara 54
1 |" Palinodia, D. Ferreira 54
(2 Aragel, E. Silva 56
(3 Ebulo, O. Macedo ... 56
2 |4 Ciria, J. Zuniga . .. 54
(" Amora, P. Simões .. 54
(5 Conselho, J. Morgado 56
(6 Exu', L. Benitez 56
3 |
(7 Friburgo, R. Freitas. 56
(8 Damara, S. Batista .. 54
(9 Criqui, J. Maia 56
(10 Cairu', L. Meszaros . 56
4 |
(11 Emero, G. Costa 56
(" Eleito, J. Portilho .. 56

7º pareo — "Lafaiette" — 1.600 metros — A's 16.00 horas — Cr$ 10.000,00 — Betting.

Ks.
(1 Salmon, J. Canales .. 57
1 |" Acarau', L. Leighton. 54
(2 Rapidez, E. Silva . . 51
(3 R. Casca, S. Batista. 50
2 |4 M. Negro, V. Cunha. 56
(5 B. I. M., V. Mazzala . 54
(6 Rouen, G. Costa 55
3 |7 Spitfire, J. Portilho. 48
(8 Batuira, J. Zuniga .. 54
(9 Pif Paf, R. Freitas .. 55
4 |10 Carpincho, J. Martins 48
(" Maconsito, João Santos 48

8º pareo — Grande Premio "Distrito Federal" (3ª prova da Triplice Coroa) — 3.000 metros — A's 16.40 horas — .. .. .. Cr$ 50.000,00 — Betting.

Ks.
(1 Tibiri, C. Pereira 56
1 |
(" Dosel, N|c. 56
(2 Cavalgade, P. Vaz 56
2 |
(3 Abiai, J. Morgado . . 56
(4 Xingu', E. Silva 56
3 |
(5 Batton, R. Freitas .. 56
(6 Destaque, J. Zuniga . 56
4 |
(" D'Artagnan, H. Soares. 56

9º pareo — "Congresso Juridico Nacional — 1.800 metros — A's 17.20 horas — Handicap.

Ks
1—1 Rockmoy, J. Zuniga .. 49
(2 Luxemburgo, J. Can. 56
2 |
(3 Tenor, S. Batista .. 50
(4 Timbó, T. Batista .. 50
3 |
(5 Footprint, P. Simões. 54
(6 Burguette, A. Rosa .. 59
4 |
(" Cauterio, A. Brito. .. 43

Dr. R. PECEGO
VETERINARIO
TEL. 38-1805

Prognosticos do DIARIO CARIOCA

Estela — Elipse — Namouna
Meeting — Beija Flor — Miami
Darbolito — Simbolico — Carruxa
Checker — Caxton — Mirai.
Dacota — Baronete — Royal Master.
Aroma — Ciria — Cairu'
Spitfire — Salmon — Monge Negro
Xingu' — Tibiri — Cavalgade
Burguette — Rockmoy — Timbó.

depende a ansiedade de milhares de espetadores.

PUBLICIDADE PARA TODOS

HARAS BRASIL S.A.

Em incorporação Capital: Cr.$ 3.000.000,00

Séde social: Av. Rio Branco, 277 - Ed. São Borja - 7º and. Sala 704 - Fone: 22-8028

SEGUNDA LISTA PARCIAL DOS ACIONISTAS -FUNDADORES DO HARAS BRASIL S|A

Dr. José Enéas Frota Mendes — Militar
Dr. Raul Pinheiro Machado — Funcionario
Orlando Granatti — Comerciante.
Dario Joaquim Almeida da Silva — Funcionario.
Luiz Antonio de Oliveira Filho — Farmaceutico
Dr. Helio de Oliveira — Dentista.
Dr. Antonio Adelson Coelho — Engenheiro.
João de Barros — Comerciante.
Haroldo Fontes — Estudante.
Aloysio Martins — Comerciante.
Walter Lage Martins — Farmaceutico.
Antonio Mariano Filho — Comerciante.
Dr. João José Corrêa Telles — Advogado.
Alvaro Rodrigues — Comerciante e capitalista.
Dr. Henrique Sergio Lopes da Cunha — Comerciante e Capitalista.
Julio Alvario Dias da Rocha — Bancario.
Manoel Teixeira — Comerciante.
Dr. Edmundo Telles da Rocha — Advogado.
Armando, Simões da Silva — Contabilista.
Oswaldo G. Neves — Comerciario.
Alcindo Vasconcellos — Negociante e capitalista.
Celso Dias Lima Spinola — Funcionario.
Amaro Taylor — Comerciante e capitalista.
Dr. Horaldo Coimbra Bueno — Advogado.
Heraldo Ferreira Barbosa — Aeroviario.

Acham-se abertas, na séde social, as listas de subscrição da parte restante do seu capital, funcionando o expediente das 9 ás 17 horas

VARIAS

OS RESULTADOS DOS CONCURSOS

Os concursos ontem promovidos pelo Jockey Club Brasileiro tiveram os seguintes resultados:

Bolo Simples:
1 ganhador, com 5 pontos — Ratelo: Cr$ 21.417,00.

Bolo Duplo
1 ganhador, com 12 pontos — Rateios :Cr$ 17.678,00.

Betting Jockey Club
1 ganhador — Ratelo: .. .. Cr$ 9.560,00.

Betting Itamaraty
8 ganhadores — Ratelo: .... Cr$ 7.055,00.

Betting Duplo
Não teve ganhadores: — Ratelo liquido a ser acrescido ao betting-duplo de sabado proximo: Cr$ 66.712,00.

DOIS FORFAITS

A Comissão de Corridas do Jockey Club Brasileiro, até o termino da sabatina de ontem, no Hipodromo Brasileiro, havia recebido apenas as declarações de forfait para a reunião desta tarde do cavalo Dosel, no G. P. "Distrito Federal" e da potranca Caama, alistada na primeira prova.

A HORA DA PRIMEIRA CARREIRA

A primeira prova da reunião desta tarde, no Hipodromo Brasileiro, será corrida ás 12.25 horas.

O Grande Premio "Distrito Federal" tem a sua realização marcada para ás 16.40 horas.

NÃO PODEM ATUAR

O Aprendiz Anésio Barbosa e o joquei Claudemiro Pereira estão impedidos de intervir na reunião desta tarde por se encontrarem suspensos pela Comissão de Corridas.

Os Melhores Animais da Reunião de Hoje

CARREIRAS	Animais de melhor atuação nas ultimas reuniões	Recomendaveis pelas suas origens	Pelos seus entraineurs (segundo a estatistica)	Pelos seus joqueis (segundo a estatistica)	Pela cotação	Bom placé	Recomendaveis pela pista	CONCLUSÃO
1º premio	Namouna Mumps Mareta	Namouna Mumps Estela	Estela Eclipse Divan	Estela Mumps Divá	Estela Eclipse	Estela	Namouna Mumps	Estela Namouna Mumps
2º premio	Meeting Eglanto Beija Flor	Telegrama Beija Flor Miami	Telegrama Meeting Miami	Beija Flor Telegrama Miami	Eglanto Beija Flor	Meeting	Beija Flor	Beija Flor Meeting Telegrama
3º premio	Darbolito Sargão Simbolico	Big Den Simbolico Carruxa	Big Den Simbolico Sargão	Sargão Simbolico Alvinopolis	Darbolito Carruxa	Darbolito	Sargão Darbolito	Sargão Darbolito Simbolico
4º premio	Chercker Acetona Mirai	Checker Peão Mirai	Criolita Caxton Mirai	Mirai Peão Orçamento	Caxton Mirai	Checker	Checker Caxton	Checker Caxton Mirai
5º premio	Dacota Baronete Royal Master	Dacota Royal Master Tentugal	Dacota Royal Master Baronete	Dacota Patriota Royal Master	Baronete Royal Master	Dacota	Dacota Baronete	Dacota Baronete Royal Master
6º premio	Aroma Cairu' Criqui	Criqui Eleito Conselho	Aroma Palinodia Emero	Ciria Palinodia Aragel	Ciria Cairu'	Aroma	Ciria Damara	Ciria Aroma Criqui
7º premio	Spitfire Salmon Acarau'	Acarau' Maconsito Batuira	Batuira B. I. M. Rapidez	Batuira Salmon Acarau'	Salmon Acarau'	Spitfire	Spitfire Salmon	Spitfire Batuira Salmon
8º premio	Xingu' Tibiri Cavalgade	D'Artagnan Xingu' Abiai	Destaque D'Artagnan Xingu'	Destaque Tibiri Xingu'	Tibiri Cavalgade	Xingu'	Xingu' Tibiri	Xingu' Destaque Tibiri
9º Premio	Burguette Rockmoy Timbó	Tenor Rockmoy Burguette	Timbó Rockmoy Luxemburgo	Rockmoy Luxemburgo Footprint	Footprint Timbó	Burguette	Rockmoy Burguette	Rockmoy Burguette Footprint

AGRICULTURA e CRIAÇÃO

O Codigo Florestal Em Resumo

O Serviço Florestal do Ministerio da Agricultura divulga o seguinte: "Sob pena de multa de 500 até 10.000 cruzeiros, de detenção, processo e apreensão dos produtos florestais, é proibido: — cortar as matas virgens, brotação espontanea, mato novo (capoeira), ou arvores isoladas que interessem á climatologia e ao regime das aguas e as protetoras contra erosões assim como: numa faixa de 20 metros de cada lado, ao longo dos cursos dagua, ferrovias e estradas de rodagem; nos cumes altos e nas encostas de 30 gráus ou mais de inclinação; nas nascentes dos cursos dagua, dentro de um raio minimo de 100 metros.

— Destruir pelo fogo as arvores das derrubadas exigidas pela cultura da terra.

— Cortar as arvores de madeira de lei com menos de 30 centimetros de diametro.

— Devastar mais de 3|4 partes da vegetação existente em cada propriedade.

— Iniciar cortes sem licença, sem assinar compromisso de reflorestamento. (Prazo para replantar — de 6 meses até um ano).

— Cortar madeiras de qualquer especie, lenha e extrair sub-produtos florestais, sem a devida licença da autoridade florestal.

— Adquirir lenha ou madeira sem exigir o comprovante de exploração autorizada.

Nota: — As declarações ou plantas falsas e os compromissos de reflorestamento relaxados se[illegible]o severamente punidos.

Isentos de requerimentos: os pequenos cortes até 10 volumes de lenha para uso proprio e as derrubadas de matos cultivados.

Chocadeiras e Criadeiras

Grande Oportunidade!

Estamos liquidando nosso "stock" de 1942 em virtude de já haver chegado de nossa fabrica de material avicola, os ultimos tipos para 1943

Preços Assombrosos!

SCAL — RUA S. PEDRO, 170 — TEL. 23-3490

3096

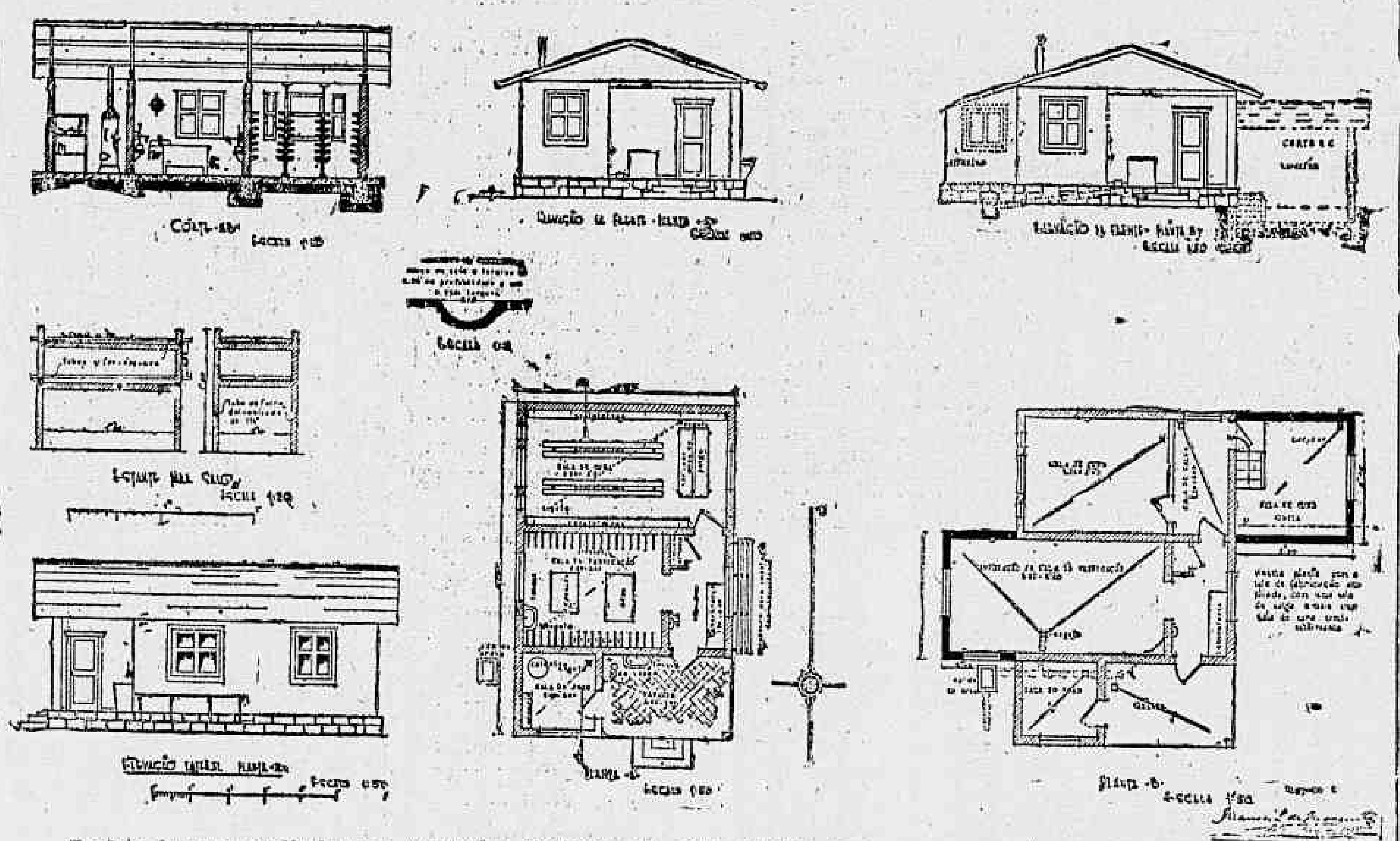

Projeto de uma queijaria para manipular 500 litros de leite diarios prevendo a ampliação para 1.000 litros

A Raça Polled Angus

SEU VALOR PARA O NOSSO MEIO

A raça Polled-Angus, Aberdeen, Angus ou Raça Mocha Preta é natural da Escossia.

O renome mundial desta raça segundo o professor Guilherme Hermsdorff, data de 1878 por ocasião do grande concurso da exposição universal de Paris, quando ela levantou os dois maiores premios do campeonato, isto é, o premio do melhor lote de animais de açougue, e o do melhor animal de corte, alem de muitos outros. Nesse concurso, feito por eliminação progressiva, ficou em ultima instancia o Polled-Angus, em presença do Charolês, sendo decidido finalmente, o supremo campeonato, a favor daquele, cuja fama universal ficou assim consagrada.

CARATERES — Animal massiço, pesado, de corpo muito desenvolvido, contrastando singularmente com a grande redução dos membros e do esqueleto; pelagem preta; e sem chifres.

CABEÇA E PESCOÇO — Cabeça fina e pequena; face curta; fronte larga e ligeiramente reentrante, dando o perfil sub-concavo; olhos grandes; marrafa saliente em forma ogival, guarnecida de pêlos mais longos e mais grossos.

Pescoço muito curto, largo, arredondado no seu bordo superior, munido de barbela muito reduzida.

CORPO — Amplo em todos os sentidos, dando ao conjunto uma aparencia de cheio, devido ao grande desenvolvimento das massas musculares; linha superior perfeitamente reta e horizontal; cernelha notavel pela sua grande largura; espaduas bem aplicadas e muito afastadas, lisas e perfeitamente cobertas pelos musculos; costelas longas e muito arqueadas, aumentando, deste modo, a largura da caixa toracica; linha ventral paralela á dorsal, muito afastada desta pela consideravel profundidade do corpo, e muito proxima do chão devido á grande redução dos membros; ancas muito afastadas e carnudas; garupa cheia, perfeita, reta, continuando muito harmoniosamente até ás nádegas que são muito desenvolvidas e de forma arredondada; bem descidas.

CAUDA E MEMBROS — Cauda fina, curta e inserida da espinha com muita harmonia.

Membros notaveis pela firmeza e redução do comprimento, contrastando, assim com o grande desenvolvimento do animal, dando-lhe uma aparencia caracteristica, lembrando mais um gordo e monstruoso carneiro que um boi; aprumos muito bons; cascos pequenos, pretos e de forma circular.

PELE, PELAGEM E MUCOSAS — Couro fino, macio elastico e muito resistente, coberto de pêlos finos e acentuados e com tendencia a ondular, principalmente na cabeça, na marrafa e no pescoço.

Pelagem inteiramente preta, luzidia, ás vezes com reflexos marrons ou com uma ou outra pequena mancha branca na região do umbigo, do úbere ou do escroto, mancha que é tolerada, ainda que não seja em absoluto desejada. Fora disso, toda e qualquer outra mancha é coisa de desqualificação do animal, por demonstrar impureza.

Mucosas escuras, bem como a cor da pele.

FORMATO — Os bois gordos ultrapassam frequentemente mil quilos. As medias de mensurações dos tipos apresentados em concursos são: — altura, 1m,40; comprimento do corpo, 1m,75; perimetro toracico, 2m,40. O que mais chama a atenção nesses animais é a grande profundidade do corpo e a largura do peito, formando um conjunto pesado e compacto. Peso medio das vacas, 700 quilos; dos touros, 900 quilos.

VALOR PARA O NOSSO MEIO — No Brasil, os ensaios com esta raça, ainda que numerosos, são muito esparsos, provocando opiniões apaixonadas e, ás vezes, diametralmente opostas. O governo federal importou alguns exemplares para as fazendas de Santa Mônica, no Estado do Rio, e Ponta-Grossa, no Paraná, mas, sobretudo na ultima, os resultados não foram promissores.

No Rio Grande do Sul existem alguns criadores entusiastas da Polled-Angus que afirmam que ela se dá muito melhor ali, que qualquer outra raça de corte. Aliás, a representação desta raça por ocasião da Exposição do Centenario Farroupilha foi excelente.

Em nosso meio, conforme dissemos, os criadores têm uma grande prevenção contra o Polled-Angus, devido á sua cor preta, á ausencia de chifres e á aparencia enganadora, em relação ao peso, que lhe dá a brevidade dos seus membros. Este ultimo fato é certamente o maior empecilho contra a expansão do Polled-Angus em nossos campos, porque, em geral, a apreciação do peso dos bovinos entre nós, para transações, sendo feita a olho, os compradores, aproveitando-se do seu formato aparentemente pequeno, julgam os seus representantes com um peso muito inferior ao que realmente eles têm, prejudicando dessa maneira os criadores.

Entretanto pondo de parte o exagero que se faz geralmente desses defeitos, somos de opinião, que, nos Estados sulinos, isto é, do Paraná ou mesmo de São Paulo para o sul, sem que se abusasse de sua rusticidade o Angus nos prestaria enormes beneficios, principalmente para obtenção de novilhos gordos do tipo industrial que são procurados pelos [illegible]

Ensinamentos Para Formar um Sitio

Especial para DIARIO CARIOCA

Dr. Raul de Faria

XXV

SUINOS E SUAS DOENÇAS

Disse no ultimo numero desta série de artigos que ia abordar em numero proximo a questão das doenças dos suinos, o que hoje faço.

A rigor não deveria eu escrever este artigo cuja autoria deve ser de medico veterinario.

Mas, se confiásse a um deles o assunto, tenho certeza de que reclamaria espaço para longos capitulos... o que não pode ser.

Apresento assim um pequenissimo resumo daquilo que experimentalmente tenho observado nos suinos, e os meios de medicar e prevenir doenças, declarando "a priori", que só considero o que é especifico ou quase especifico do porco e que se apresenta, com carater epizotico.

Declaro ainda que no meu entender, ha falta de verdade cientifica na questão veterinaria do suino, parecendo-se que as infecções todas se enquadram no que denominam de "germens complicantes", isto é as infecções secundarias tem portas abertas por infecções simples, ou não, mas de natureza diversa, que por sua vez coadjuvam nos processos todos de doença o que reverte em admissivel "vice-versa".

* * *

Muito resumidamente o que podemos dizer sobre doenças comuns nas criações brasileiras é que três ou quatro casos interessam:

1) VERMINOSES: — São frequentissimas em todas as criações, mormente de leitões, e matam e depauperam rapidamente os rebanhos.

Não é facil trata-las, nem expurgá-las, mas o uso de pocilgas cimentadas, o sulfato de ferro de ração mineral, e o emprego de vermifugo (entre os quais destaco a tio-defenilamina) são os meios indicados de limitar a infestação.

2) DIARRE'IA DOS LEITÕES — (Paratifo, pneumo-enterite, pasteurelose): Misturando bem isso tudo, chega-se a conclusão do acima citado (germens complicantes) para dizer claramente que os bacorinhos que vão sumindo nos chiqueiros foram vitimados por uma "coleção" de germens que dificilmente se isolam, e que, ao meu ver, o remedio indicado está na vacinação das porcas prenhas com o produto do Instituto Biologico de São Paulo, ou do Bhering (diarréia dos leitões ou pneumo-enterite) renovando-se a vacinação dos leitões ao nascer, e aos 15 dias.

Qualquer que seja a censura que me faça veterinario idoneo, é o que de boa fé, tenho a dizer.

3) BATEDEIRA, PESTE SUINA: — Outro quadro complicado, "Batedeira" é o nome popular com que o povo designou o bater de vasios, a dispnéia observada quase sempre na peste suina.

Peste suina é uma infecção violenta causada por um virus filtrante que sob determinada facilidade exalta-se e ataca para matar mesmo... não sendo raro 90 % de obtuario e 10% restantes de portadores cronicos.

O sôro tem curado os casos incipientes com segurança, e os retardados com dificuldade, a meu ver.

A vacina contra peste suina que modernamente (virus atenuado pelo cristal violeta) ainda não teve sanção pratica, e não merece ainda entrar nos nossos armarios de farmacia pois é discutida.

Tive resultados otimos com a que aplicou o Ministerio e meus com uma que adquiri.

Estou usando o metodo de sôro-contaminação natural, preconizado por Vital Brasil, injetando os leitões nos 15 dias, com 4 a 6 cms.3, de sôro e deixando-os no meio contaminado. Parece-me que a sôro-contaminação artifical é de plena eficiencia, mas de inexecução pratica até que oficialmente se declare a existencia da peste em todo o Brasil, e se permita a venda livre de virus.

Como curativo o sôro contra a peste suina, associado ao sôro contra a pneumonia enzootica suina (de Vital Brasil), tem dado belos resultados, quando se acode cedo.

AFTOSA, CARBUNCULO, TUBERCULOSE, etc.: — A aftosa, salvo raras exceções causa alarmantes prejuizos na criação de suinos onde seus ataques são classificados de "frequentes e benignos".

A vacina e sôro de Vital Brasil tem dado bons resultados preventivos e curativos, associados a medidas de higiene e isolamento, sempre aconselhaveis.

O carbunculo verdadeiro não é muito comum nos porcos... Medidas de vacinação são aconselhaveis nas regiões susceti-veis.

O sôro cura bem os casos incipientes ou que dão tempo de acudir.

A tuberculose é de efeitos muito atenuados quando se alimenta racionalmente os porcos privando-os sobretudo do leite de vacas portadoras.

Como tive ocasião de dizer a etiologia das doenças do porco, mormente as infecciosas citadas de inicio, ainda não está muito definida e estudada.

Aconselho por isso recorrer a veterinario ou laboratorio idoneo sempre que for possivel e a alimentar e alojar bem a "porcada"... que ainda é um otimo remedio preventivo.

Penso ter rematado aqui o que podia dizer em tão curto espaço sobre suinos. No proximo domingo já considerarei outro animal de valor real nos sitios — a vaca leiteira".

PINTOS?

ANTES DE COMPRAR

RECORTE O COUPON ABAIXO, PARA RECEBER GRATUITAMENTE O GRANDE E VALIOSO CATALOGO-REVISTA DO

AVIÁRIO CAMPO GRANDE

Sr. Bartolomeu Rabelo, Campo Grande, — Distrito Federal —

Mande um catalogo para:

Nome .. ..
Rua .. ..
Cidade .. ..
Estado .. ..

PARA SUBSTITUIR A ALFAFA

E' intuito com o presente trabalho descrever quatro leguminosas nacionais que, entre os numerosas plantas dessa familia que estão sendo estudadas na Secção de Agrotologia e Alimentação dos Animais de Deodoro, do Ministerio da Agricultura, revelaram-se as mais promissoras e, por esse motivo, precisam de ser espalhadas no territorio nacional para a experimentação em todos os centros de criação.

São elas:

MARMELADA DE CAVALO

Das quatro leguminosas, a marmelada de cavalo é a mais conhecida dos criadores brasileiros. O seu nome vulgar indica bem que desde longa data o nosso sertanejo observou a predileção do gado por essa planta, predileção essa facil de verificar todas as vezes que um cavalo, ou mesmo qualquer qualidade de gado, encontra um pé desta forrageira no meio de um campo onde existem as melhores forragens.

A marmelada de cavalo, quando está completamente desenvolvida, mede de 2m. a 2m 50 e é caracterizada por um caule bastante grosso, onde são visiveis os diferentes nós: nestes são inseridas as folhas feitas de três foliolos largos e ligeiramente peludos. Os nós da base da planta emitem, ás vezes, ramificações de maior ou menor comprimento, porem, nunca do comprimento e da grossura do caule principal. Na parte superior formam-se os cachos de numerosas flores cor de rosa, arroxeadas, pequenas, que na maturação formam os frutos, os quais constituem uma vagem de varios articulos estreitados no intervalo das sementes.

As sementes são pequenas, brilhantes e de cor que varia do castanho-escuro ou amarelo claro. As sementes são utilizadas ainda [illegible] da parte do fruto correspondente ao articulo em que se acham e que é de coloração castanho escuro.

BARBADINHO

Pertencente ao mesmo genero botanico que a marmelada de cavalo, o barbadinho é entretanto de porte bastante diferente. Alcança raramente mais de 1m.,50 de altura e isto somente do segundo ano em diante.

No primeiro ano o seu porte é mais baixo. As hastes são numerosas, num mesmo pé e todas finas e iguais entre si.

Nessas hastes se inserem as folhas trifoliadas e muito menores que na marmelada. Estas hastes, bastante fibrosas quando o pé cresce isolado, tornando-se mais tenras quando os pés se acham muito aproximados uns dos outros, impedindo o acesso dos raios solares á base da planta.

A partir de uns 56 centimetros da extremidade das hastes, destacam-se da base de cada uma das folhas as inflorescencias compostas de densos cachos de flores cor de rosa ou violáceas, menores do que as da marmelada. Todas as partes da inflorescencia são cobertas de pelos compridos que dão ao conjunto um aspecto felpudo, o qual motivou o nome vulgar de barbadinho. O fruto assemelha-se um pouco ao da marmelada, mas é mais curto, composto de um menor numero de articulos. Alem disso, no momento da maturação, o fruto abre-se e a semente se destaca, nua e não vestida de parte das paredes do fruto, como na marmelada. A semente é igual á semente da marmelada de cavalo.

TRIFOLIO

De porte bastante parecido com o barbadinho, porem de dimensões maiores, o trifolio tem, entretanto, folhas diferentes, embora tambem trifoliadas. Os foliolos são pontudos na extremidade e na base da folha existe uma expansão foliácea dos dois lados do peciolo, chamada estipula. As hastes do trifolio permanecem sempre verdes, como na alfafa, ao passo que no barbadinho tomam uma coloração avermelhada e são muito mais fibrosas.

A inflorescencia do trifolio acha-se nos ultimos nós das hastes, constituida por flores que são todas protegidas por pequenas folhas ou brateas, formando uma inflorescencia muito concentrada ou glomérulo.

As flores são pequenas e amarelas, cor de enxofre. Não se formam todas ao mesmo tempo no interior do glomérulo, onde raramente se vem mais de uma ou duas saindo entre as brateas. Como ha de 10 a 15 flores em cada glomérulo pode-se, em certo momento, encontrar num mesmo glomérulo desde o botão de flor apenas formado no centro, até o fruto completamente maduro na periferia. O fruto é de coloração escura e possue uma só semente maior que a das duas plantas anteriormente descritas.

MELADINHO

Sendo o trifolio, botanicamente uma variedade do meladinho, as duas plantas são muito parecidas uma com a outra. A ultima difere da primeira pelos seguintes caracteres: porte menor e mais rasteiro folhas de verde mais escuro mais estreitas e menores, secreção dos pelos que tornam toda a planta um tanto pegajosa, exatamente como acontece com o capim gordura ou melado, o que valeu á planta o seu nome vulgar de meladinho.

Cotações de Máquinas, Utensilios, Etc.

ADUBOS SIMPLES

	Cr$	Cr$
Salitre do Chile granulado saco	56,20 ton.	921,00
Salitre dupla Standart, saco	69,30 "	1.143,00

ADUBOS COMPLETOS

	Cr$	Cr$
Adubação geral para chacaras, saco	42,00 "	680,00
Flores, jardins, grama, saco	20,00 "	400,00
Pastagens e Forragens, saco	33,00 "	570,00
Legumes e Hortas — Adubo quimico (saco)	52,80 "	860,00
Legumes e Hortas — Adubo organico, saco	20,00 "	400,00

DESINFETANTES E CARRAPATICIDAS

	Cr$
Carrapatol (lata de 5 quilos)	90,00
Lisoform Bruto (litro)	7.50
Benzocreol, (lata de 1 litro)	12.00
Aphtol, (lata de 1 litro)	15.00
Crosafal, (litro)	8.00

MAQUINAS AGRICOLAS

	Cr$
Engenho de cana força animal	1.100.00
Moinho de fubá, modelo 1	4 130.00
Moinho de fubá, com martelo	6.160.00
Pedras para moinhos de fubá (peso 110 quilos) por	100.00
Moendas para cana nº 1	1 265.00
Descascadores e polidores para arroz	3.000.00
Peneiras para descascador	60.00
Peneiras para polidor	210.00
Descascadores combinados para café	2.600.00
Arados bico de pato com suporte de ferro (desde)	103.00
Arados Reversiveis nº 0	170.00
Arados tipo Montanha nº 0	270.00
Arados com Alveca Fixa (desde)	285.00
Arados para tratores com 3 discos	5.950.00
Cultivadores de cinco enxadas com alavanca	322.00
Enxadas para cultivadores (desde)	6.60
Enxada regulavel para abertura até 20"	120.00
Enxadas carpideira de 14", com dois furos	23.20
Enxada com asa de 16" com três furos	29.40
Bico avulso para arado reversiveis 0"	10.50
Grades de disco para tração a bois (desde)	2.143.00
Grades com carreta de duas rodas tração a burros	2.506.00
Semeadeiras para tração animal 1 libra	723.00
Plantadeiras para milho, feijão, mamona, etc.	46.00
Adubadeiras Simples	437.00
Arrancadores de mandioca	920.00
Cortadores de Forragens com cavalete nº 1	340.00
Desfiladores de Forragem com manivela e polia	340,00

LATICINIOS

	Cr$
Latas para leite (tampa de rosca) 5 litros	103.70
Latas para leite, 10 litros	124.80
Latas para leite, 20 litros	207.40
Latas para leite 50 litros	366.20
Baldes estanhados para leite, 5 litros	56.70
Baldes estanhados para leite, 10 "	81.00
Baldes estanhados para leite, 25 "	139.40
Coadores para leite, 26 c. de diametro	129.60
Batedeiras 6 litros capacidade	490,00

RAÇÕES BALANCEADAS PARA AVES

	Cr$
Para postura (saco de 40 quilos)	24.00
Para crescimento (saco de 40 quilos)	32.00
Ração inicial (saco de 40 quilos)	36.00
Ração em grãos (saco de 40 quilos)	36,00

SEMENTES DE CAPINS E LEGUMINOSAS

	Cr$
Catingueiro Roxo (quilo)	1.30
Jaraguá	1.80
Colomião	6,00
Alfafa Murcia	13.00
Alfafa Argentina	11.00
Alfafa do Rio Grande	18.00
Marmelada Cavalo (envelope)	5.00
Grama Inglesa (quilo)	60.00
Mucuna Preta (quilo)	60.00
Feijão de Porco	50.00
Soja Mamouth	1.50

N. R. — Os preços acima estão sujeitos a modificação. Devido a falta de estoque na praça, deixamos de apresentar preços para alguns artigos indispensaveis ao lavrador, como sejam: arame farpado, enxadas machados, foices. Nesse caso á falta de cotação, aconselhamos aos interessados a dirigirem-se á Diretoria do Fomento da Produção Vegetal, que poderá fornecer muito desses utensilios, aos agricultores ali matriculados á preços reduzidos.

A Lagarta Rosada

O aumento de despesa é largamente compensado, tanto pela obtenção de um tipo melhor de algodão, como pelo sensivel decrescimo da praga.

COMBATE BIOLOGICO

Outro processo que, embora mais dispendioso, seria mais aconselhavel pela técnica, consiste em depositar todas as maçãs e capulhos atacados, num quarto com teto e com frestas, com janelas providas de tela metálica de 2m. de malha, afim de impedir a saida das mariposinhas e permitir a fuga das pequeninas vespas (microhimenopteros) cujas larvas parasitam a lagarta rosada e sua crisálida.

EXPURGO DAS SEMENTES

Todas as sementes ao sairem dos descaroçadores devem ser expurgadas em camaras ou autoclaves a vacuo parcial com bissulfureto de carbono ou gás cianídrico. Sendo este mais perigoso, deve-se tomar muito mais cuidado na sua aplicação.

NUNCA PLANTAR SEMENTES NÃO EXPURGADAS

Depois da colheita, arrancar e queimar todos os algodoeiros, juntamente com todos os capulhos e residuos de algodão encontrados no solo.

Não fazer plantações de quiabeiros ou de outras malvaceas, pois, podem ser plantas hospedeiras da lagarta rosada.

OBSERVAÇÕES

Na falta de instalações especiais para o expurgo das sementes, o que geralmente acontece quando se trata de pequenas plantações, pode-se adotar barricas ou caixas que fechem hermeticamente, onde se arrumam as sementes, tendo o cuidado de não comprimi-las.

Sobre as sementes coloca-se uma vasilha não metalica com o bissulfureto de carbono na dosagem de 300 gr. para cada metro cubico.

Fechadas as barricas ou caixas, como medida de precaução, colam-se tiras de papel nas frestas e aberturas.

Deixa-se agir o bissulfureto de carbono durante 24 a 36 horas, após as quais são retiradas as sementes, arejadas e finalmente guardadas.

Quando se dispõe de aparelho gazeificador de bissulfureto de carbono (tipo extintor de formigas), pode-se introduzir na caixa ou barrica depois de fechada, por meio de um pequeno orificio previamente feito, ao qual é adaptado o tubo, o bissulfureto já gazeificado.

A lagarta rosada constitue, pelos seus danos e dificuldades de combate, a pior praga do algodoeiro em nosso meio. Alimenta-se das suas sementes, no interior dos capulhos, destruindo-as ou impedindo o seu desenvolvimento.

As maçãs atacadas secam ou se apresentam atrofiadas, permanecendo fechadas ou abrindo-se imperfeitamente; apresentam diminuição do numero de fibras, do peso e do poder germinativo das sementes que porventura escaparam ao ataque.

Ataca tambem as sementes armazenadas, proliferando abundantemente nos depositos.

Esta lagarta pode permanecer até 2 anos em estado de vida latente, isto é sem manifestar atividade, desenvolvendo-se depois normalmente, até o nascimento da mariposinha, que irá fazer postura no algodoeiro, de preferencia nas maçãs e nos capulhos e mais raramente no ovario da flor.

As maçãs atacadas são facilmente reconheciveis, já pela sua atrofia, já pela presença de pequenos furos.

MEIOS DE COMBATER

O algodão deve ser periodicamente examinado, e assim que forem notadas as primeiras maçãs furadas, deve-se proceder, imediatamente, á sua campanha e destruição pelo fogo.

Na ocasião da colheita os apanhadores devem ser munidos com dois sacos, um para a apanha dos capulhos perfeitos e outro para a recepção dos capulhos verdes ou maduros que apresentarem furos, ou mesmo dos que se apresentarem imperfeitamente abertos em consequencia do ataque da lagarta rosada. Todos os capulhos deste segundo saco devem ser queimados no mesmo dia da colheita. Este serviço deve ser feito, tanto quanto possivel, por operarios cuidadosos.

Fabrica de Forragens PIRATININGA

FILIADA A'

S. C. A. L.

RAÇÕES BALANCEADAS — AVEIA — FUBA' — MILHO — FARELOS — TRIGUILHO

Entregamos a domicilio e nas estações de embarque

Vendas a varejo a preços de atacado

Platão Ganhou a Ultima Prova da Sabatina de Ontem

Positivamente as sabatinas do Jockey Club Brasileiro já se tornaram um habito do carioca e todas as vesperais do fim da semana alcançam sempre grande exito.

A de ontem não fugiu a esse dispasão, acolhendo o Hipodromo Brasileiro regular concorrencia.

O programa, que dispunha de sete provas, interessantes todas elas, foi cumprido á risca.

A ultima carreira, que reuniu os melhores animais do programa, foi ganho, conforme, aliás, esperavamos, pelo cavalo Platão.

O filho de Burslem, mal foi dada a partida, escapuliu na dianteira e abriu uns três corpos de luz, seguido de Guadananza até o inicio da reta final.

Iniciado o tiro direito, Taguató e Ebro dominaram Guadananza e sairam ao encalço do lider.

Platão, todavia, zombou desses adversarios e conservando três corpos de vantagem sobre Ebro, veio a cruzar a meta em primeiro lugar.

1ª CARREIRA

495 Animais nacionais de 4 anos, sem vitoria no país — Pesos da tabela — 1.600 metros — Premios: Cr$ 10 000,00; Cr$ 2.000,00 e Cr$ 1.000,00.

JARAGUA', masc., alazão, 4 anos, São Paulo, Gentleman e Alpina, do sr. Joaquim de Sá, 56 quilos, Pierre Vaz 1º
Ancora, 54 quilos, R. Freitas 2º
Flá, 5. quilos, I. de Souza 3º
Argenta, 54 quilos, João Santos, aprendiz 0
Popocatepelt, 56 quilos, C. Brito 0
Pinheiral, 56 quilos, Edio P. Coutinho 0
Guairaca, 54 quilos, J. Santos 0

Ganho por varios corpos; do 2º ao 3º, dois corpos.

Rateios: Cr$ 14.20 em 1º; dupla (14), Cr$ 25,10; placés: Jaraguá-Flá, Cr$ 13,00; Ancora, Cr$ 27,40.

Tempo: 107".

Total das apostas: .... Cr$ 75.350,00.

Criador: Teotonio Lara Campos Junior.

Tratador: Valdemar Costa.

RATEIOS EVENTUAIS

			Cr$
1	(1 Ancora . . .	854	31,10
	(2 Popocatepetl .	129	206,50
2	(3 Argenita . .	150	177,60
	(4 Guairaca . .	193	138,00
3	(5 Pinheiral . .	134	198,80
	(6 Jaraguá-Flá .	180	14,20

Total: 3.330

		Cr$
12	1o6	138,80
13	176	138,80
14	971	25,10
22	13	1.880,00
23	112	218,20
24	853	69,20
33	33	740,60
34	495	49,30
44	726	33,60

Total: 3.055

2ª CARREIRA

476 Animais nacionais — Pesos especiais — 1.400 metros — Premios: Cr$ 7.000,00; Cr$ 1.400,00 e Cr$ 700,00.

SEDUTOR, masc., tordilho, 7 anos, São Paulo, Coronel Eugenio e Zilca, do sr. José Salgado, 51|48 quilos, Severino Tavares Camara, aprendiz 1º
Apis, 57|55 quilos, J. Martins, aprendiz 2º
Marabout, 55 quilos, O. Fernandes 3º
Valmi, 50|47 quilos, João Santos, aprendiz 0
Calipso, 56|54 quilos, J. Portilho, aprendiz 0
Monte Alvo, 56 quilos, C. Brito 0
Miatan, 58 quilos, L. Meszaros 0
Piracicabana, 53 quilos, P. Vaz 0
Seymour, 48|49 quilos, A. Brito 0
Marauna, 55|52 quilos, V. Lima, aprendiz 0
Axum, 58|55 quilos, O. Serra 0
Cetro, 58|55 quilos, O. Santos, aprendiz 0

Não correram: Mulata e Florita.

Ganho por 3|4 de corpo; do 2º ao 3º, um corpo.

Rateios: Cr$ 95,10 em 1º; dupla (12), Cr$ 69,60; placés: Sedutor, Cr$ 30,10; Apis, ... Cr$ 23,00; Marabout, Cr$ 24,80.

Tempo: 92" 4|5.

Total das apostas: .... Cr$ 84 270,00.

Criador: L. Paula Machado

Tratador: Pablo Zabala.

RATEIOS EVENTUAIS

			Cr$
1	(1 Monte Alvo .	191	171,40
	(2 Apis	1047	31,20
2	(3 Sedutor . . .	344	95,10
	(4 Axum	196	167,00
	(5 Calipso . . .	643	30,90
	(4 Marabout . .	132	248,00
3	(7 Florita, n/c.		
	(8 Marauna . . .	159	205,90
	(9 Seymour . . .	59	554,90
	(10 Miatan . . .	348	94,00
4	(11 Piracicabana .	653	50,10
	(12 Valmi-Cetro .	321	102,00

Total: 4.093

		Cr$
11	85	341,90
12	421	69,60
13	108	271,40
14	1923	28,60
22	258	113,60
23	203	144,30
24	855	34,20
33	51	574,70
34	220	133,20
44	440	66,60

Total: 3.664

3ª CARREIRA

497 Animais de qualquer país — Pesos especiais — 1.500 metros — Premios: Cr$ 7.000,00; Cr$ 1.400,00 e Cr$ 700,00.

ITANINO, masc., castanho, 7 anos, São Paulo, Nino e Paisible, da sra. d. Arlinda C. Rosa, 57 quilos, Armando Rosa 1º
Egaso, 58|55 quilos, V. Lima, aprendiz 2º
Oreada, 57 quilos, D. Ferreira 3º
Iucoá, 57 quilos, I. Souza 0
Xairel, 52 quilos, L. Leighton 0
Bradador, 48|45 quilos, J. Maia, aprendiz 0
Siringe, 57 quilos, J. Santos 0
Destino, 57|54 quilos, J. Portilho, aprendiz 0
Palhaço, 51 quilos, J. Ferreira 0
Eclitico, 50 quilos, C. Brito 0
Carocho, 51 quilos, V. Cunha 0
Rigoroso, 53|50 quilos, João Santos, aprendiz 0
Anajá, 50 quilos, O. Serra 0

Ganho por um corpo; do 2º ao 3º, um corpo.

Rateios: Cr$ 32,00 em 1º; dupla (14), Cr$ 41,90; placés: Itanino, Cr$ 10,90; Egaso-Destino, Cr$ 17,80; Oreada, Cr$ 12,80.

Tempo: 98" 1|5.

Total das apostas: .... Cr$ 105.850,00.

Criador: Silvio Penteado.

Tratador: Paulo Rosa

RATEIOS EVENTUAIS

			Cr$
1	(1 Rigoroso-Anajá	516	79,60
	(2 Itanino . . .	1284	32,00
	(3 Bradador . .	443	92,80
2	(4 Palhaço . . .	118	384,40
	(5 Eclitico. . .	182	225,30
	(6 Xairel . . .	666	61,70
3	(7 Oreada . . .	693	59,30
	(8 Siringe. . .	76	541,00
	(9 Carocho . . .	60	685,30
4	(10 Iucoá . . .	151	272,30
	(11 Destino-Egaso	951	43,20

Total: 5.140

		Cr$
11	331	110,70
12	450	81,40
13	904	40,50
14	874	41,90
22	73	502,30
23	381	96,20
24	294	124,70
33	438	83,70
34	637	57,50
44	202	181,50

Total: 4.584

4ª CARREIRA

498 Animais nacionais de 4 anos, sem mais de uma vitoria no país — Pesos da tabela — 1.400 metros — Premios: Cr$ 10.000,00; Cr$ 2.000,00 e Cr$ 1.000,00.

ASUVA, fem., tordilho, 4 anos, São Paulo, Flutter e Uvante, do sr. José Bastos Padilha, 54 quilos, Lagos Meszaros 1º
Taxada, 54 quilos, F. Silva 2º
Condor, 56 quilos, D. Ferreira 3º
Capuano, 56 quilos, P. Simões 0
Atlantica, 54|51 quilos, João Santos, aprendiz 0
Balona, 54|51 quilos, J. Portilho, aprendiz 0
Zarca, 54 quilos, P. Vaz . 0
Donatelo, 56 quilos, A. Brito (caiu) 0

Não correu: Mickey.

Ganho por uma cabeça; do 2º ao 3º, dois corpos.

Rateios: Cr$ 116,00 em 1º; dupla (13), Cr$ 103,50; placés: Asuva-Donatelo, Cr$ 76,20; Taxada, Cr$ 14,90.

Tempo: 93" 3|5.

Total das apostas: .... Cr$ 130.540,00.

Criador: Silvio Penteado.

Tratador: Indalecio Carneiro.

RATEIOS EVENTUAIS

			Cr$
1—1	Asuva-Donatelo. . . .	429	116,00
	(2 Capuano . . .	767	64,90
2	(3 Balona . . .	1161	42,80
	(4 Taxada . . .	2926	17,00
3	(5 Condor . . .	528	94,25
	(6 Atlantica . .	136	366,00
4	(7 Zarca	276	183,00

Total: 6.223

		Cr$
11	30	1.653,80
12	394	125,90
13	427	103,50
14	137	362,10
22	468	106,00
23	3201	15,50
24	234	212,00
33	794	62,40
34	427	116,10
44	33	1.305,60

Total: 6.202

5ª CARREIRA

499 Animais nacionais de 5 anos, sem mais de duas vitorias no país — Pesos da tabela, com descarga — 1.400 metros — Premios: Cr$ 7 000,00; Cr$ 1.400,00 e Cr$ 700,00.

CALICUT, masc., alazão, 5 anos, São Paulo, Coronel Eugenio e Paroby, da sra. d. Marieta de Oliveira, 52 quilos, Sebastião Bezerra 1º
Ujá, 52|49 quilos, S. T. Camara, aprendiz 2º
Omori, 52 quilos, I. Souza 3º
Coq Hardy, 56 quilos, P. Simões 0
Ipané, 52 quilos, O. Fernandes 0
Mazing, 52 quilos, E. Silva 0
Elva, 50|47 quilos, J. Portilho, aprendiz 0
Tope, 50|47 quilos, João Santos, aprendiz 0
Moleque, 52|50 quilos, J. Martins, aprendiz 0
Carajá, 56 quilos, D. Ferreira 0
Elo, 56 quilos, O. Serra .. 0
Silver, 56|53 quilos, H. Teixeira, aprendiz 0

Não correu: Cizos.

Ganho por um corpo; do 2º ao 3º, um corpo.

Rateios: Cr$ 343,70 em 1º; dupla (12), Cr$ 58,50; placés: Calicut, Cr$ 192,00; Ujá, ... Cr$ 66,90; Omori, Cr$ 45,90.

Tempo: 94".

Total das apostas: .... Cr$ 147.830,00.

Criador: L. Paula Machado.

Tratador: Henrique de Souza.

RATEIOS EVENTUAIS

			Cr$
1	(1 Ipané . . .	609	97,40
	(2 Calicut . . .	173	342,70
	(3 Elva	567	104,60
	(4 Tope	754	68,70
2	(5 Mazing . . .	817	72,60
	(6 Ujá	185	320,60
	(7 Moleque . . .	630	94,20
3	(8 Elo	385	154,10
	(9 Coq Hardy .	531	111,70
	(10 Omori	468	126,80
4	(11 Cizos n/c.		
	(12 Carajá . . .	2147	27,60
	(13 Silver . . .	154	385,40

Total: 7.420

		Cr$
11	254	194,10
12	842	58,50
13	534	92,30
14	941	52,40
22	276	178,60
23	889	55,40
24	1065	46,30
33	241	204,60
34	787	62,60
44	336	146,70

Total: 6.165

6ª CARREIRA

500 Animais de qualquer país — Pesos especiais — 1.600 metros — Premios: .... Cr$ 8.000,00; Cr$ 1.600,00 e .. Cr$ 800,00.

SHANTUNG, masc., alazão, 5 anos, Argentina, Picapleitos e Changai, do sr. Sergio Laport Machado, 55 quilos, Armando Rosa .. 1º
Festive, 54 quilos, D. Ferreira 2º
Bacará, 48|45 quilos, João Santos, aprendiz 3º
Kubelick, 55 quilos, L. Meszaros 0
Pancho, 56 quilos, J. Santos 0
Motinero, 53 quilos, R. Freitas 0
Efetiva, 55|52 quilos, S. T. Camara, aprendiz 0
Camões, 51 quilos, I. Souza 0
Serranilo, 55 quilos, G. Costa 0
Penca, 58 quilos, L. Benitez 0
Paranista, 54 quilos, S. Bezerra 0
Três Corações, 55|52 quilos, H. Alves, aprendiz 0
Rival, 51 quilos, V. Cunha . 0
Bienvenué, 49 quilos, O. Serra 0

Ganho por três corpos; do 2º ao 3º, um corpo.

Rateios: Cr$ 80,70 em 1º; dupla (24), Cr$ 136,80; placés: .. Shantung, Cr$ 23,60; Festive, .. Cr$ 37,30; Serranilo-Bacará .. Cr$ 14,20.

Tempo: 105".

Total das apostas: .... Cr$ 201.610,00.

Importador: Atilio Irulegui.

Tratador: Claudio Rosa.

RATEIOS EVENTUAIS

			Cr$
1	(1 Serranilo-Bacará	2481	31,70
	(2 Kubelick . . .	777	101,40
	(3 Efetiva . . .	1876	42,00
2	(4 Shantung . .	976	80,70
	(5 Penca . . .	342	230,50
	(6 Paranista . .	317	248,70
3	(7 Motinero-Três Corações . .	1514	52,00
	(8 Rival . . .	128	616,00
	(9 Pancho . . .	530	148,70
4	(10 Festive . . .	322	244,80
	(11 Camões-Bienvenue . . .	593	132,90

Total: 9.856

		Cr$
11	825	88,50
12	3437	21,10
13	986	74,00
14	958	76,20
22	585	205,70
23	868	84,10
24	546	133,80
33	167	437,40
34	T683	106,90
44	297	245,90

Total: 9.132

7ª CARREIRA

501 Animais estrangeiros — Pesos especiais — 1.400 metros — Premios: Cr$ 7.000,00; Cr$ 1.400,00 e Cr$ 700,00

PLATÃO, masc., zaino, 6 anos, Argentina, Burslem e Misha, do sr. José Bastos Padilha, 48|45 quilos, João Santos, aprendiz . . 1º
Ebro, 54 quilos, P. Vaz .. 2º
Taguató, 52 quilos, A. Rosa 3º
Quijote, 51 quilos, T. Batista 0
Oasis, 57 quilos, P. Simões 0
Buena Pieza, 57 quilos, O. Fernandes 0
Guadananza, 58 quilos, D. Ferreira 0
Lendario, 48|46 quilos, S. T. Camara, aprendiz 0
Monita, 57|54 quilos, J. Portilho, aprendiz 0
Serodina, 51|48 quilos, J. Maia, aprendiz 0

Ganho por três corpos; do 2º ao 3º, um corpo.

Rateios: Cr$ 26,70 em 1º; dupla (24), Cr$ 105,80; placés: Platão-Lendario, Cr$ 15,70; Ebro, Cr$ 30,50; Taguató, Cr$ 18,90.

Total das apostas: ....

Tempo: 91".

Cr$ 222 220,00.

Importador: Atilio Irulegui.

Tratador: Indalecio Carneiro.

Total geral das apostas: .... Cr$ 961 670,00.

Total geral dos concursos: .. Cr$ 226.190,00.

Pista de areia: leve.

RATEIOS EVENTUAIS

			Cr$
1	(1 Taguató . . .	1770	53,70
	(2 Oasis	[illegible]	88,30
2	(3 Monita . . .	317	117,30
	(4 Ebro	1020	93,70
3	(5 Quijote . . .	1706	55,30
	(6 Guadananza .	929	102,90
	(7 Serodina . .	346	276,30
4	(8 B. Pieza . .	371	257,60
	(9 Platão-Lendario. . . .	3573	26,70

Total: 11.956

		Cr$
11	525	141,30
12	1019	72,80
13	1471	50,40
14	2596	28,50
22	164	452,60
23	739	100,40
24	701	105,80
33	450	164,90
34	1096	67,70
44	518	143,30

Total: 9.279

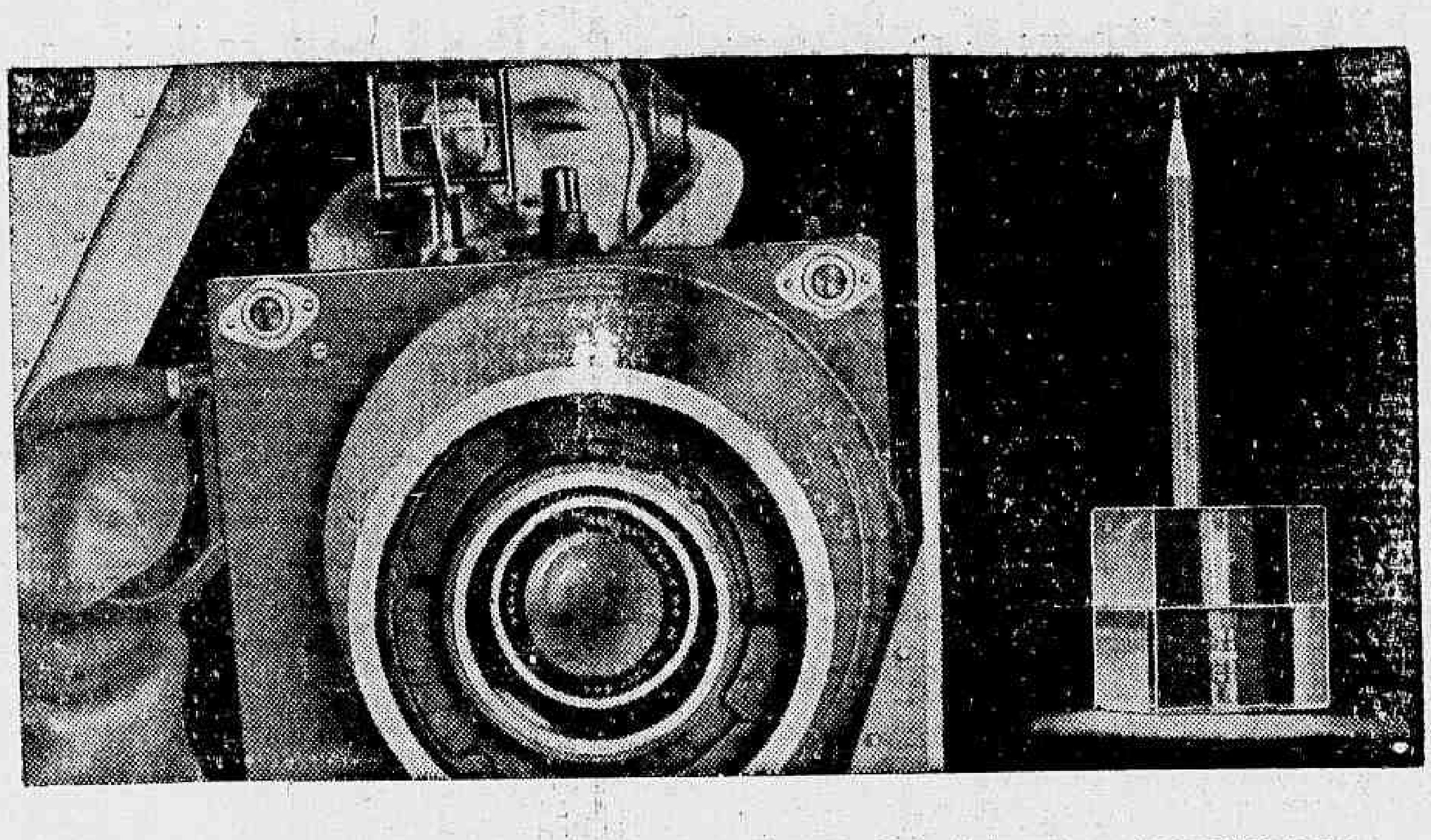

EM CIMA: Os aeroplanos destinados a voar a enormes velocidades e alturas criaram um novo problema na construção das lentes fotográficas. O novo tipo de cristal da Kodak, de maior capacidade para refratar os raios luminosos, permite fabricar lentes que deixam passar mais luz, conseguindo melhor definição do campo visual.

À DIREITA: O cubo inferior mostra a maior capacidade do novo cristal da Kodak, para refratar os raios luminosos, em comparação com o tipo antigo, no cubo superior. O mais importante, nesta invenção, porém, é não ser essa vantagem acompanhada do usual aumento de dispersão da luz.

★

Um novo cristal que revoluciona a fotografia aérea

O silicio sempre constituiu um dos elementos básicos do vidro ótico. Agora, pela primeira vez na história da fabricação do cristal, a Eastman Kodak Company fabrica um novo tipo de vidro ótico *sem* silício, o que constitue algo tão revolucionário na ciência ótica, como seria, na metalurgia, a fabricação de aço sem ferro! No campo da fotografia, esta "primeira descoberta básica, realizada nos últimos 56 anos" significa que os aviadores podem empregar câmaras aéreas providas de objetivas duas vezes e meia mais luminosas do que as melhores até agora conhecidas...

Depois das primeiras experiências feitas pelos técnicos da Kodak, em colaboração com o Dr. G. W. Morey, do Laboratório Geofísico dos Estados Unidos, foram precisos ainda cêrca de quatro anos para sua fabricação e cálculo das novas fórmulas necessárias ao polimento das lentes. Êstes novos elementos óticos, atualmente em uso em muitas câmaras empregadas pelas fôrças das Nações Unidas, estarão ao serviço de todos, nas Kodáks que serão lançadas no mercado depois da Vitória comum das Nações Aliadas.

Kodak Brasileira, Ltd. Rio de Janeiro.

L.W.T.

KODAK A FOTOGRAFIA AO SERVIÇO DO PROGRESSO HUMANO

LIVRARIA ALVES
Livros colegiais e Academicos

STOZEMBACH & CO.
SUCESSORES DE
LECLERC & CO.

AGENTES OFICIAIS DA PROPRIEDADE INDUSTRIAL
RUA URUGUAIANA N. 87,
5º ANDAR
EDIFICIO ADRIATICA

Encarregam-se, juntamente com a COMPANHIA UNITED SHOE MACHINERY DO BRASIL, estabelecida nesta cidade, de contratar e promover o fornecimento da preparado para ser empregado na reunião das partes de calçado de outros artigos, dotado do aperfeiçoamento privilegiado pela Patente de invenção n. 21.332, da qual é concessionaria a BOSTON BLACKING COMPANY, INC.

Não vos esqueçais de que os cegos necessitam sempre do vosso auxilio. Encaminhai-os para a ALIANÇA DOS CEGOS á rua 24 de Maio n. 47 — Rio de Janeiro — Telefone 48-5202

CONSULTAS "5$000"
Olhos - Ouvidos - Nariz e Garganta —
Dr. Fortunato

Especialista com pratica nos hospitais da Europa — Rua da Carioca, 6, 4.º andar das 12 ás 17 horas, diariamente.

STOZEMBACH & CO.
SUCESSORES DE
LECLERC & CO.

AGENTES OFICIAIS DA PROPRIEDADE INDUSTRIAL
RUA URUGUAIANA N. 87,
5º ANDAR

EDIFICIO ADRIATICA

Encarregam-se de contratar e promover o fornecimento dos aquecedores eletricos, privilegiados pela Patente de invenção n. 28.377.

UM LIDER EM APUROS...

O S. Cristovão Terá Pela Frente um Vasco Cheio de Moral e Entusiasmo, Disposto a Vencê-lo de Forma Decisiva

Na Gavea, o Flamengo Terá a Visita Incomoda do Botafogo — Dificil Para o Fluminense a Sua Luta na Rua Ferrer — O America Não Estará Livre de uma Desagradavel Surpresa

Conforme o resultado dos prelios de hoje, a tabela do campeonato da cidade sofrerá uma reviravolta tal, que um outro concorrente pode vir a entrar no bolo.

Os prelios do dia são os seguintes:

Principal da tarde, em Figueira de Melo, São Cristovão e Vasco. Segunda, em categoria, na Gavea, entre Flamengo x Botafogo. Em terceiro plano encontramos os prelios que vão travar, na longiqua rua Ferrer, o Bangú e o Fluminense e Madureira x América, no estadio Aniceto Moscoso.

Antes de fazermos o comentario, no qual vamos provar que um outro contendor vai dizer se pode ou não, ainda, entrar no bôlo, é bom que falemos nos pontos perdidos.

O São Cristovão, lider do certame está com quatro pontos perdidos. O Fluminense e Flamengo vice-lideres têm cinco, o Vasco têm seis pontos e o América está com oito pontos. Todos esses ainda são considerados palpaveis.

Quem vem logo á seguir, com dez pontos perdidos, é o Botafogo. E é justamente o Botafogo que nós vamos apontar como um palpavel, ainda, conforme os resultados da rodada de hoje.

PORQUE O CERTAME PODE FICAR MAIS INTERESSANTE

E ninguem pode negar que o certame ficaria bastante interessante, se houvesse nova transformação na tabela do certame.

O Botafogo que está a seis pontos do lider, passaria a ter uma situação, se não previlegiada, pelo menos já incomoda ao bando "alvo" se este perdesse na sua batalha contra o Vasco.

Em tal hipotese ficaria o "glorioso" distante apenas, do São Cristovão, quatro pontos.

E os outros? pergunta você, certamente, leitor amigo.

Os outros? Sim os outros correm os mesmos riscos que o São Cristovão.

O Flamengo, um dos vice-lideres vai ter pela frente o "glorioso". E' logico que ele se sairá bem, o que é dificil — e somos os primeiros a proclamar quase impossivel — terá trazido para junto de si mais um concorrente — o Flamengo.

Quanto ao Fluminense é possivel que tambem sofra uma decepção diante do Bangú. E tal coisa acontecendo, perguntamos nós:

Ficaria ou não, o Botafogo sendo considerado um novo adversario para o certame?...

JOGO NUMERO UM

Tudo indica que o prelio de Figueira de Melo venha a se tornar, realmente, o prelio principal da tarde de hoje. Porque não é preciso unicamente que a colocação dos dois concorrentes faça com que ambos realizem o prelio principal do dia. E' preciso sim, que realmente o destaque da luta mereça uma batalha principal.

Pela situação na tabela o "match" São Cristovão x Vasco deve ser o mais importante da rodada.

A apresentação do Vasco, domingo ultimo, contra o Fluminense nos fez acreditar que o bando "alvo" venha a ter pela frente um contendor — não organizado ou forte — porem capaz de lhe exigir grandes esforços para deixar o gramado vencedor.

Não gostamos do "onze" vascaino com aqueles desfalques e com aquela zaga fraca e sem capacidade técnica. O "back" direito é disprovido de recursos técnicos e fisicos. O "pivot", a verdadeira alma do "team" é mediocre. A linha contava domingo ultimo apenas com Ademir, pois que Chico e os seus demais companheiros eram inuteis e apagados... Completando pode ser que faça algo...

O São Cristovão a nosso ver já está sofrendo da falta de reservas e vai cedendo terreno aos poucos...

Não prejulguemos o prelio. Esperemos pelo seu resultado e então falaremos melhor.

JOGANDO UMA CARTADA QUE O PODE COLOCAR

O Botafogo vai hoje a Gavea. Aparentemente, pela distancia em que se acha do lider nada mais pretende do certame. No entanto, queremos acreditar e a logica dos numeros — não é do futebol porque essa não existe — a logica dos numeros nos diz que vencendo hoje o seu contendor e havendo surpresas desagradaveis para os outros vanguardeiros do certame, o cenario mudará para o "alvi-negro".

Não podemos acreditar na força do Botafogo. O bando "alvi-negro" não possue um "team" capaz de resistir, mesmo ao desmantelado "onze" rubro-negro. No entanto, tudo pode acontecer no nosso futebol. Inclusive o "glorioso" tirar a "revanche" dos 4x1 do turno...

COMO AS COISAS MUDARAM REPENTINAMENTE...

O Fluminense é outro "team" que vem sofrendo uma terrivel queda de produção. Seu "onze" não parece mais aquele conjunto organizado, capaz e homogeneo que estavamos acostumados a ver no principio do campeonato.

Seu adversario de hoje é o Bangú. E como o Fluminense, o Bangú tambem mudou muito...

Apenas que enquanto o tricolor de bom "team" passou a ter um "onze" mais ou menos regular e o gremio suburbano de pessimo e fraco passou a ser conhecido como forte e de respeito. E o América que o diga...

Nós ainda não estamos devidamente crentes a respeito da força do bando suburbano. Acreditamos que a sorte o tenha favorecido por dois prelios seguidos. Porque não teve pela frente o campeão e o América em dias felizes. Se não acreditamos que o Bangú não contaria hoje boas historias...

Ambos atuaram fora de suas reais possibilidades e tiveram que ceder contra um conjunto mais ou menos homogeneo e desejoso de vencer um forte...

Durante a semana houve uns boatos sobre elementos diversos do gremio suburbano. Soubemos que a diretoria do Bangú já avisou das consequencias que podem advir quanto as facilidades de seus jogadores, no gramado.

Vamos ver o que é que vai acontecer...

E O AMÉRICA...

O América tambem não terá uma tarefa facil, logo mais. Pelo contrario, o gremio rubro vai jogar contra um conjunto que se vem refazendo sem vitorias, é verdade, mas que se vêm impondo á admiração de seus "fans" pela bravura com que tem se batido contra quadros considerados fortes: o Madureira.

BASKETBALL

Os cinco jogos de hoje pelo Campeonato Juvenil

Cinco interessantes jogos de basketball serão efetuados hoje pela manhã em continuação ao Campeonato Juvenil promovido pela F. M. B..

A resenha da rodada é a seguinte:

AMERICA x TIJUCA — Rink da rua Campos Sales. Juizes: Altamiro Gonçalves e Afonso Lefever.

S. CRISTOVÃO x GRAJAU' — Rink da rua Figueira de Melo. Juizes: João Lopes Coelho e Heitor G. Pereira.

VASCO x ATLETICA — Rink de São Januario. Juizes: Aladino Astuto e Nelson de Souza Carvalho.

MACKENZIE x BONSUCESSO — Rink do Riachuelo. Juizes: George Gerard e Orestes Montenegro.

ALIADOS x SAMPAIO — Rink da estação de Campo Grande. Juizes: Rubem Cerqueira Lima e Arnaldo Arzua.

FLUMINENSE X TIJUCA, O COTEJO MAXIMO DA PROXIMA RODADA

Na proxima terça-feira será vencida a segunda rodada do returno com a realização dos seguintes jogos:

FLUMINENSE x TIJUCA, no Ginasio das Laranjeiras. SÃO CRISTOVÃO x VASCO, no rink da rua Figueira de Melo. MACKENZIE x RIACHUELO, no rink do Sampaio e BONSUCESSO x AMERICA, no rink do Olaria.

AUTOMOBILISMO

ENCERRAR-SE-A' A 25 DO CORRENTE AS INSCRIÇÕES PARA A CORRIDA NITEROI-CAMPOS

A Comissão Esportiva do Automovel Clube do Brasil lembra aos senhores concorrentes á prova do dia 29 do corrente que as inscrições para a mesma se encerrarão impreterivelmente dia 25, as 15 horas.

Os volantes que ainda não possuem o cartão de condutor para o ano corrente devem procurar a séde do A. B. C. para cumprir essa exigencia regulamentar.

TAÇA "FERNANDO COSTA"

A Comissão Esportiva do A. C. B resolveu doar ao vencedor do Campeonato de Gasogenio, instituido recentemente, uma taça denominada "Interventor Fernando Costa", em homenagem ao mesmo pelo muito que fez pela divulgação do gás pobre.

Diario Carioca
Domingo
Fundador: J. E. de Macedo Soares
Ano XVI — N.º 4.658
Rio, 22 - 8 - 1943

As Regatas de Hoje na Enseada de Botafogo Serão em Homenagem ao General Firmo Freire

MERECIDA DISTINÇÃO DA F. M. R. AO ILUSTRE MILITAR QUE TANTO TEM FEITO PELOS DESPORTOS AQUATICOS

Prosseguindo na sua campanha gigantesca de engrandecimento do remo carioca, a Federação do Remo da cidade fará realizar dentro de algumas horas, mais uma regata do programa do corrente ano.

Ainda bem os "fans" do belo e salutar desporto não descansaram as suas vistas e emoções, da maravilhosa competição noturna, que Carlito Rocha realizou com tanto exito, ha apenas oito dias, já vamos rever na raia do Botafogo os mesmos cracks do remo, os mesmos clubes, sob o patrocinio da mesma agremiação, desfilando, competindo pela grandeza desse lindo esporte.

O VASCO E' MAIS UMA VEZ UM GRANDE FAVORITO

Dos 16 pareos que serão corridos o gremio da Cruz de Malta, pelas belas "performances" que vem realizando é um serio candidato a seis. E sendo assim, temos que convir que ainda uma vez o Vasco da Gama será o vencedor, no computo geral dos pontos.

EM HOMENAGEM AO GENERAL FIRMO FREIRE

E' preciso se viver no meio esportivo para se conhecer de perto os verdadeiros desportistas, esses homens que fazem um mundo de coisas pelos nossos desportos, sem aparecer, sem nada reclamar e pelo contrario, sempre contribuindo pela sua grandeza com um sorriso nos labios.

O general Firmo Freire é um desses abnegados, um destes homens admiraveis, que muito têm feito pelo remo, sem no entanto nada pedir para o seu nome pessoal.

Na ultima regata — na regata noturna — não fosse a ação sempre decisiva do ilustre militar e talvez mesmo não se conseguisse fazer tudo o que se fez pela beleza da mesma competição. Dessa forma, justifica-se a homenagem que hoje vai a F.M.R. prestar ao general Firmo Freire. Porque ele é realmente um desportista que muito merece.

A Federação Metropolitana de Remo realiza amanhã pela manhã, na enseada do Botafogo, o quarto certame nautico da temporada sob o patrocinio do Clube de Regatas Internacional.

Brilhante sob todos os aspectos deve ser a regata que terá o concurso dos treze clubes filiados que apresentarão cem barcos e trezentos e dezoito remadores.

Do programa constam, alem das duas provas de honra do Clube de C.I.R., tres provas classicas, sendo que a recentemente instituida com o nome de "General Firmo Freire", venceu nada menos de dezesseis concorrentes e cuja disputa deve ser a mais sensacional da manhã nautica.

O classico "Marinha Mercante Brasileira" deve ter um desenrolar emocionante a prova "Prefeitura Municipal do Distrito Federal", terá apenas dois participantes.

A regata será iniciada ás 9 horas, sob a competente direção de Afonso Segreto Sobrinho e obedecerá ao programa seguinte:

1.º pareo — Principiantes — Yoles gigs a 4 remos — 3 — C. R. Flamengo, 4 — Botafogo F. C. 5 — C. R. Piraquê, 6 — C. Internacional de Regatas, 7 — C. R. Guanabara, 8 — C. R. Icarai, 9 — C. R. Guanabara.

2.º pareo — Novissimos — Ioles gigs a dois remos — 2 — C. R. Guanabara, 3 — C. Natação e Regatas, 4 — S. Cristovão F. R. 5. — R. C. Fluminense, 6 — C. R. Icarai, 7 — C. R. Vasco da Gama (com flamula), 8 — C. R. Piraquê, 9 — G. R. Gragoatá, 10 — Botafogo F. R. 11 — C. R. Vasco da Gama, 12 — Botafogo F. R. (com flamula).

3.º Pareo — Novissimos — Skiff, trincado

3 — S. Cristovão F. R.; 4 — C. R. Icarai; 5 — Botafogo F. R.; 6 — C. R. Piraquê; 7 — C. R. Guanabara; 8 — Fluminense; 9 — C. R. Flamengo, 10 — C. R. Vasco da Gama.

4.º Pareo — Principiantes — Ioles a quatro remos — P. C. "General Firmo Freire"

1 — Botafogo F. Regatas; 2 — S. Cristovão F. R.; 3 — C. Internacional de Regatas; 4 — C. Internacional de Regatas (com flamula); 5 — C. Natação e Regatas (com flamula); 6 — Botafogo F. R.; 7 — C. R. Boqueirão do Passeio (com flamula); 8 — C. R. Guanabara; 9 — C. R. Vasco da Gama; 10 — C. R. Icarai; 11 — C. R. Boqueirão do Passeio; 12 — C. Natação e Regatas; 13 — C. R. Lage; 14 — E. C. Fluminense; 15 — G. R. Gragoatá; 16 — C .R. Flamengo

5.º Pareo — Novissimos — Ioles franches a oito remos — Honra

3 — S Cristovão F. R.; — 4 — C. R. Flamengo; 5 — C. Natação e Regatas; 6 — C. Vasco da Gama; 7 — Botafogo F. R.; 8 — C. R. Guanabara; 9 — C. Internacional de Regatas; 10 — C. R. Icarai; 11 — C. R. Vasco da Gama (com flamula).

6.º pareo — Novissimos — Double trincado

1 — S. Cristovão F. R.; 2 — C. R. Vasco da Gama (com flamula); 3 — C. R. Lage; 4 — Botafogo F. R.; 5 — C. R Flamengo; 6 — C. R. Lage (com flamula); 7 — C. R. Icarai; 8 — C. Natação e Regatas; 9 — C. R. Guanabara; 10 — C. R. Vasco da Gama.

7.º pareo — Juniors — Outriggers a quatro remos com patrão

3 — C. R. Vasco da Gama; 6 — Botafogo F. R.

8.º pareo — Juniors — Outriggers a dois remos com patrão

1 — C. R. Flamengo; 2 — Botafogo F. R.; 3 — G. R. Gragoatá; 4 — C. R. Vasco da Gama; 5 — C Natação e Regatas; 6 — C. R. Guanabara; 7 — C. Internacional de Regatas; 8 — C. R. Vasco da Gama (com flamula).

9.º pareo — Juniors — Skiff, liso

1 — C. R. Boqueirão do Passeio; 3 — C. R. Guanabara; 5 — C. R. Vasco da Gama; 7 — S. Cristovão F. R.

10.º pareo — Juniors — Double, liso — Honra

1 — S. Cristovão F. R.; 3 — C. R. Vasco da Gama; 5 — C. R. Guanabara; 6 — C. R. Flamengo; 7 — C. Internacional de Regatas

11.º pareo — SENIORS — Outriggers a dois remos com patrão — 3 — C. R. Guanabara; 5 — C. R. Vasco da Gama; 7 — Botafogo F. R.

12.º pareo — NOVISSIMOS — Outriggers a quatro remos com patrão — P. C. "Marinha Mercante Brasileira" — 1 — Botafogo F. R.; 2 — C. R. Guanabara; 3 — C. Natação e Regatas; 4 — C. Internacional de Regatas; 5 — C. R. Flamengo; 6 — C. R. Vasco da Gama; 7 — C. R. Gragoatá.

14.º — 3 — C. R. Flamengo; 5 — C. R. Vasco da Gama; 4 — C. R. Guanabara.

15.º pareo — SENIORS — Double, liso — 5 — C. R. Flamengo; 7 — C. R. Vasco da Gama.

16.º pareo — SENIORS — Outriggers a quatro remos com patrão — 2 — C. R. Flamengo; 3 — Botafogo F. R. e 6 — C. R. Vasco da Gama.

Paulistas e Cariocas Defrontar-se-ão, Quarta-Feira em São Paulo, em Beneficio do Cigarro Para o Soldado do Brasil

Partirá Amanhã Cedo, a Delegação Carioca — Palmeira, o Grande Arbitro Pernambucano, a Convite da A. C. D. Dirigirá a Sensacional Peleja — Pimenta, o Tecnico dos Scrachts

Será, finalmente, a 25 deste, "Dia do Soldado", a grande peleja entre os selecionados de novos, — do Rio e de São Paulo — a ser travada no estadio de Pacaembú.

O público necessita ser esclarecido quanto aos fins desse encontro entre os novos ases do futebol carioca e paulista. Trata-se de um empreendimento patriótico, porquanto a renda do "match" reverterá inteiramente para a compra de cigarros a serem oferecidos aos soldados brasileiros destacados nas grandes obras de defesa no Norte do pais.

PATROCINIO DO INTERVENTOR PAULISTA E DO COMANDANTE DA REGIÃO

A idéia dessa patriótica iniciativa nasceu de uma palestra entre diretores da Associação de Cronistas Desportivos do Rio de Janeiro e altas autoridades bandeirantes, estabelecendo-se logo francos entendimentos para que a idéia se tornasse vitoriosa.

O interventor Fernando Costa logo tomou o patrocinio desse empreendimento, dando amplas instruções para se conquistar o objetivo visado.

APOIO FIRME DOS CLUBES

A veterana Associação de Cronistas, tem recebido apoio dos clubes cariocas, assim como sua congenere bandeirante dos clubes paulistas.

Oficios vasados em termos afetuosos dizem da maneira simpatica com que foi recebida essa iniciativa, o que faz prognosticar grande sucesso para a mesma.

Todos os nossos gremios ofereceram sem restrições seus melhores "cracks", tendo Ciro Aranha e Dario de Melo Pinto, presidente do Vasco e do Flamengo se posto inteiramente á disposição da Associação de Cronistas em tudo o mais.

A C. B. D., A FEDERAÇÃO, AS FIGURAS DOS ESPORTES

Tambem da C. B. D e da Federação, a Associação de Cronistas tem recebido amplo apoio. Vargas Neto, Lira Filho, Luiz Aranha, todos, se apressaram em apoiar e elogiar tão patriótica iniciativa.

A benemerita C. B. D. credenciará a Associação de Cronistas para, em seu nome, homenagear os jornalistas bandeirantes, pois é sabida a distinção que aos mesmos dedica.

SOMENTE JOVENS CRACKS!

O "scratch" será constituido somente de jovens "cracks" que terão nesse ensejo magnifica oportunidade de exibir seu valor e construir seu cartaz.

E' um ponto de vista evidentemente simpatico que mereceu elogios.

Apesar do quadro ainda não ter sido escalado, informamos que dos "teams" do América e do São Cristovão sairão os principais elementos.

Podemos adiantar que do Vasco serão aproveitados Ademir e Tião, do Botafogo; Limoeirinho, Zarci e Ari, do Flamengo, Tião, estando sendo cogitados ainda Louro, Murilinho, Rubens, Arati, Mical e Paulo do Bangú.

DIREÇÃO TECNICA — EMBARQUE

A direção técnica do onze carioca caberá a Ademar Pimenta, ex-preparador do Botafogo, cujo nome dispensa elogios. Entregue a esse competente e dedicado técnico estamos certos do sucesso das nossas cores.

A embaixada terá tambem um medico e um massagista especializados, que seguirão com os "cracks".

O embarque será amanhã pela manhã, e o "match" a 25, em meio a grandes festejos civicos que serão realizados naquela data em São Paulo.

OS JORNALISTAS NA PRELIMINAR

Na preliminar do grande encontro jogarão cronistas cariocas e paulistas. Será o "aperitivo" do grande "match", sabido que, anualmente os "cracks" da pena se encontram em renhida peleja.

ATLETISMO

REALIZA-SE, HOJE, NA PISTA DO FLUMINENSE, O CAMPEONATO FEMENINO DE ATLETISMO

Paralelo no Torneio Femenino será realizado o Campeonato de Jovens e o Torneio Extra de Pentlaton

De acordo com o seu programa de atividade a Federação Metropolitana de Atletismo realizará hoje na pista das Laranjeiras o Campeonato Femenino de Atletismo.

Paralelo a este certame será efetuado o Campeonato de Jovens e a Prova Extra de Pentlaton.

O Campeonato Femenino reuniu as inscrições do Tijuca e Fluminense, com equipes numerosas e onde se destacam varios campeões como Crisca Giese Jane, Ivete Marig, Iná Bustamante, Celina Melo e outras.

No campeonato de jovens, o Fluminense concorrerá pela primeira vez e irá tentar arrebatar do Tijuca o titulo alcançado no ano passado.

Participarão do Pentlanton, o Vasco, Fluminense e Flamengo.

Ao que tudo indica, a competição de hoje no Estadio do Fluminense oferecerá um transcurso bastante interessante.

TENIS

INICIA-SE, HOJE, A DISPUTA DA TAÇA "PREFEITURA DO DISTRITO FEDERAL"

O Programa Inaugural

A Federação Metropolitana de Tenis, em prosseguimento ao seu calendario para 1943, programou para hoje: o inicio da disputa do Campeonato Inter-Clubes, Taça "Prefeitura do Distrito Federal", e que será realizada em um unico turno. A tabela desse campeonato, já foi organizada pela entidade tenistica, e os seus jogos serão os seguintes: ás 15 horas: — Fluminense B x Fluminense A, e Tijuca x Country. Dia 29 do corrente, ás 15 horas: Country x Fluminense B e Fluminense A x Tijuca, e finalmente, dia 5 de setembro, ás 15 horas: Fluminense A x Country e Tijuca x Fluminense B.

As quadras para a disputa desses jogos, serão as do clube citados em primeiro lugar.

ESTENO-DATILOGRAFOS E DATILOGRAFOS
PRECISA-SE Federação Taquigrafica Brasileira — Travessa Ouvidor, 28-2°.

O ABSURDO DE HOJE! - Pescar baleia com anzol!

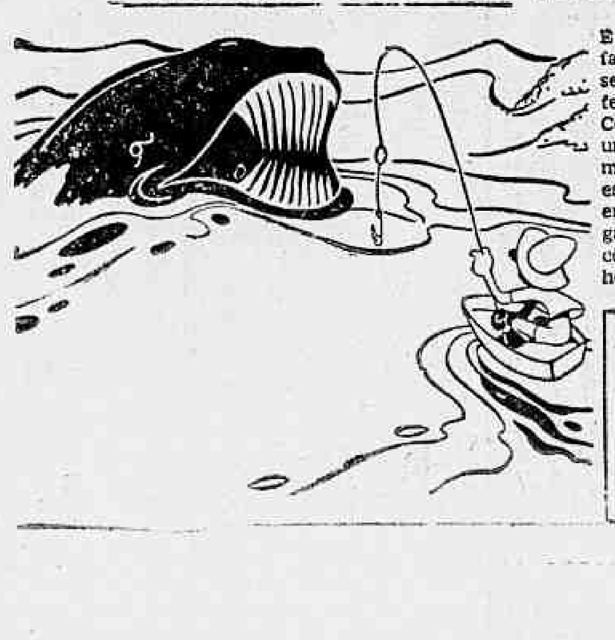

E absurdo, sim! Assim como é absurdo querer fazer a barba com sabonete, por muito fino que seja! Porque a espuma de um sabonete nunca foi feita para barbear-se... mas o Creme de Barbear Colgate, sim! O Creme de Barbear Colgate não é um sabão .. é um preparado cientifico que espuma 10 vezes mais que sabonete .. e produz uma espuma mágica que amolece a barba mais dura em um minuto! O Creme de Barbear Colgate garante uma barba mais rápida .. mais cômoda, mais higiênica! Experimente-o hoje mesmo!
COLGATE - Caixa Postal 1749 - RIO
3 — Chega de conversa fiada, quero provas! Mande-me uma amostra do CREME COLGATE.
Nome.............................
Endereço.........................

ESCOLA NAVAL, MILITAR, AERONAUTICA
PROF. MILTON RIVERA MANGA
RUA PINHEIRO MACHADO, Nº 32 - (Laranjeiras) - TEL. 25-2608

APROVEITEM os ULTIMOS DIAS
da
Grande Liquidação
da
Casa BARBOSA FREITAS
AV. RIO BRANCO, 136